

# descosur

## Sumario

**Arequipa aprueba su hoja de ruta para la próxima década: PDRC 2026-2035**

*páginas 2 y 3*

**Docentes de Arequipa fortalecen sus capacidades en educación STEM+**

*páginas 4 y 5*

**Los bofedales del sur andino: esponjas de vida en las alturas**

*páginas 6 y 7*

**La experiencia de quechuas y aimaras en la primera comunidad de práctica**

*páginas 8 y 9*

**El voto extranjero no marcha en regiones Sra. K**

*páginas 10, 11 y 12*

**Entrevista a Gustavo Gutiérrez sobre la Construcción del Pangenoma de Llamas**

*páginas 13, 14 y 15*

**Galería fotográfica**

*páginas 16 y 17*

**El proceso insurreccional como crisis de la forma de dominación**

*páginas 18, 19, 20 y 21*

**Publicaciones**

*página 22*



## boletín N° 85



Unidad de Incidencia y Comunicación  
Edición y diagramación: Patricia Pinto Arenas

Málaga Grenet 678 - Umacollo  
Arequipa - Perú  
boletin@descosur.org.pe  
Junio de 2026

# Arequipa aprueba su hoja de ruta para la próxima década: PDRC 2026-2035



El 10 de abril el gobernador regional presentó de forma oficial el Plan de Desarrollo Regional Concertado 2026 - 2035

Por Maria Fernanda Carrillo\*

**E**l Gobierno Regional de Arequipa dio a conocer en abril de 2026 el Plan de Desarrollo Regional Concertado 2026-2035, instrumento de largo plazo elaborado con validación de CEPLAN que establece siete objetivos estratégicos, 49 acciones y 92 indicadores para trazar la ruta de la región hasta el 2035.

Su formulación involucró a universidades, colegios profesionales, cámaras de comercio, municipalidades provinciales y organizaciones sociales de las ocho provincias, siguiendo tres fases metodológicas: análisis de la situación actual, análisis prospectivo y decisión estratégica concertada.

Punto de partida: la Arequipa de hoy

El plan parte de un diagnóstico detallado del territorio. Arequipa alberga aproximadamente 1,55 millones<sup>1</sup> de personas, población estimada según INEI al 2022, distribuidos en ocho provincias y 109 distritos, con el 78,1% de la población concentrada en la provincia de Arequipa. El 76% (entre 15 a 59 años) está en edad laboral, lo que representa una ventaja demográfica significativa para los próximos años. Sin embargo, el diagnóstico también revela desafíos estructurales: alta informalidad laboral, brechas en servicios básicos en zonas rurales, déficits en infraestructura educativa y de

salud, y amenaza de déficit hídrico. A esto se suma la existencia de 129 controversias territoriales sin resolver y un índice de conflictividad social que exige mecanismos de diálogo más sólidos.

Para anclar estratégicamente los objetivos, el plan identificó tres escenarios de futuro. El primero, “El rugido del león arequipeño”, proyecta una región que lidera la transformación productiva, la diversificación económica y la articulación de cadenas de valor regionales y globales hacia una transición energética que incorpore fuentes renovables (principalmente solar y eólica). El segundo, “La ingeniería

natural de la yareta”, apuesta por una sociedad resiliente que se adapta al cambio climático y es capaz de garantizar el abastecimiento de alimentos, proteger los medios de vida rurales y mejorar la nutrición de la población. El tercero, “El aleteo espacial del cóndor”, proyecta a Arequipa hacia la revolución digital, la inteligencia artificial y la economía del conocimiento.

### El impulso viene de abajo

Entre los logros esperados al 2035, el plan fija metas en áreas clave: En salud, proyecta reducir la desnutrición crónica infantil a 2,7% y la anemia en menores de 36 meses a 12,9%, con el 99% de la población asegurada. En educación, espera que el 75,9% de estudiantes de segundo de primaria alcance nivel satisfactorio en lectura, con las seis universidades de la región acreditadas y el 100% de instituciones educativas conectadas a internet. En lo económico, apunta a reducir el empleo informal a 57,8%, formalizar más de 131,000 pymes e incrementar las exportaciones en 60%, consolidando un índice de competitividad regional de 7,5 puntos. En infraestructura, el 97,91% de la población tendría cobertura de agua potable y saneamiento, el 92,5% de vías departamentales estarían pavimentadas y la región contaría con tren de cercanías interprovincial. En medio ambiente, las energías renovables representarían el 30% de la matriz energética y la disponibilidad hídrica se incrementaría en 15%. Finalmente, en tecnología e innovación, Arequipa aspira a consolidarse como eje de la política espacial peruana, con su propio Parque Tecnológico Digital, más de 1,200 proyectos de ciencia y tecnología desarrollados y una ejecución del gasto público sostenida en 97%.

La visión al 2035 se apoya en proyectos de gran escala: Majes Siguan II con la habilitación de cerca de siete mil hectáreas agrícolas, el Megapuerto de Corío, el Gaseoducto Sur Andino y la Petroquímica de Matarani. A estos se suman un sistema de transporte inteligente con tren de cercanías entre provincias, el primer Parque Tecnológico

Digital de la región, y proyectos de energía renovable e infraestructura turística distribuidos en las cuatro zonas del departamento.

La implementación estará a cargo de las distintas gerencias regionales, con monitoreo continuo a través de los 92 indicadores definidos y participación activa de gobiernos locales, universidades y sociedad civil, en articulación con los Objetivos de Desarrollo Sostenible (ODS).



El PDRC plantea que el 30% matriz energética de la región al 2035 será renovable.

### Compromisos del próximo gobierno

El PDRC 2026-2035 llega en un momento políticamente crucial: el 4 de octubre de 2026 se realizarán las elecciones regionales y municipales en todo el Perú, donde se elegirán las autoridades que gobernarán el período 2027-2030. Eso significa que el primer gobierno encargado de ejecutar este plan será el que resulte de esas urnas. En ese sentido, el PDRC no es solo un documento técnico del gobierno saliente; es la hoja de ruta que los candidatos deberían tener sobre la mesa al momento de formular sus planes de gobierno. Ignorarlo sería partir de cero, desaprovechando años de diagnóstico y concertación con la sociedad civil. Incorporarlo, en cambio, obligaría a cada candidato a responder preguntas concretas: ¿cómo financiarán Majes Siguan II?,

¿qué harán con las 129 controversias territoriales?, ¿cómo reducirán el empleo informal en un solo período de gobierno? Porque la comparación con el plan anterior, actualizado en el gobierno de Yamila Osorio, revela un patrón que no puede repetirse: proyectos como el Gaseoducto Sur Andino o el propio Majes Siguan II ya aparecían como promesas en 2016 y siguen sin concretarse. Las metas educativas del nuevo plan para el 2035 son incluso inferiores a lo que el plan anterior pro-

metía alcanzar en 2021. El plan tiene 1,169 páginas de diagnóstico y visión.

El reto de Arequipa no es planificar mejor, sino que quien llegue al sillón regional en 2027 asuma este plan como un compromiso con la ciudadanía, y no como un documento más en el estante. Tenemos que estar atentos a cómo las candidatas y candidatos van a alinear su plan de gobierno al plan de desarrollo vigente.

\* Comunicadora social. Unidad de Incidencia y Comunicación de descosur

1. Los datos de población de la región de Arequipa se han actualizado a mayo de 2026. Según los primeros resultados de los Instituto Nacional de Estadística e Informática correspondientes a los Censos Nacionales 2025: XIII de Población, VIII de Vivienda y IV de Comunidades Indígenas, la población asciende actualmente a 1 millón 814 mil 396 habitantes.

# Docentes de Arequipa fortalecen sus capacidades en educación STEM+



Durante la capacitación las docentes y los docentes desarrollaron diversos trabajos prácticos en grupos.

Por Karla Quispe Ramos\*

En una inspiradora jornada realizada a finales de mayo, más de un centenar de docentes de diez instituciones educativas que forman parte del proyecto “Mujeres del Agua 2.0” de las UGEL Caylloma, Arequipa Sur y Arequipa Norte se reunieron para intercambiar experiencias y consolidar conocimientos sobre educación STEM+ en un taller dirigido por el equipo del Centro de Investigación en Didáctica de las Ciencias y Educación STEM+ de la Pontificia Universidad Católica de Valparaíso (Chile).

La actividad se desarrolló en el marco del Programa de Actualización

Docente “Innovación educativa con enfoque STEM+ en el aula: Fortalecimiento de competencias docentes del siglo XXI”, impulsado por Descosur en coordinación con la Gerencia Regional de Educación de Arequipa. Este espacio de formación permitió potenciar las capacidades docentes para la implementación del enfoque STEM+ en el aula, promoviendo estrategias de enseñanza innovadoras, contextualizadas e interdisciplinarias en la I.E. 40392 José A. Encinas Franco, I.E. 40399 Gral. Juan Velasco Alvarado, I.E. 40599 Pillone, I.E. Agropecuario Sibayo, I.E. 40216 Virgen del Rosario de Huayllacucho, I.E. Nuestra Señora de Copacabana

- CIRCA, I.E. 40205 Manuel Benito Linares Arenas, I.E. 41025 200 Millas Peruanas, I.E. 40053 Manuel A. Tapia Fuentes e I.E. APIPA Sector III.

## ¿Por qué educación STEM+?

En un contexto marcado por los efectos del cambio climático, donde la seguridad hídrica de la región Arequipa enfrenta importantes desafíos, resulta fundamental que las generaciones más jóvenes desarrollen herramientas para comprender y abordar problemas complejos, fortaleciendo al mismo tiempo su pensamiento crítico, su capacidad de resolución de problemas y su re-

silencia climática.

Frente a este escenario, la educación STEM+ se posiciona como una propuesta pedagógica que integra la ciencia, la tecnología, la ingeniería y las matemáticas con las realidades y necesidades del entorno, contribuyendo a la formación de ciudadanos capaces de enfrentar de manera creativa los desafíos contemporáneos. Este enfoque concibe el aprendizaje como un proceso colaborativo y contextualizado, en el que las y los estudiantes desarrollan

**“La educación STEM+ permite integrar distintas áreas curriculares incluso en escuelas unidocentes con estudiantes de primero a sexto grado, como la mía. Además, brinda la oportunidad de desarrollar temas ambientales de manera articulada y contextualizada. Esto resulta especialmente valioso para quienes trabajamos desde hace muchos años en anexos rurales. Asimismo, el Programa de Actualización ha sido de gran utilidad, ya que el enfoque STEM+ se adapta muy bien a contextos como el nuestro y se refleja directamente en el aprendizaje de nuestros estudiantes”**

**Prof. Julio Machaca  
Chuquimamani  
(I.E. 40599 Pillone)**

soluciones a problemas relevantes de su comunidad. Asimismo, promueve la articulación entre la escuela, el territorio y los saberes locales, fortaleciendo una educación inclusiva, diversa y orientada a la transformación social.

Cabe añadir que el Programa de Actualización Docente da continuidad y profundiza el proceso desarrollado en el Diplomado “Enfoque STEM+ para la Gestión Sostenible del Agua: Diseñando Soluciones desde la Escuela”, implementado en 2025. En esta nueva etapa formativa se amplía el trabajo hacia la imple-

mentación contextualizada del enfoque educativo STEM+ en el aula, incorporando el diseño de sesiones de aprendizaje interdisciplinarias, el uso de metodologías activas, la integración de herramientas digitales como la inteligencia artificial y el fortalecimiento de estrategias de comunicación y socialización de experiencias educativas.

### La apuesta de descosur por el fortalecimiento docente

El fortalecimiento de las capacidades docentes constituye una línea estratégica de descosur para la promoción de procesos educativos pertinentes, innovadores y vinculados a los desafíos del territorio, como la seguridad hídrica frente al cambio climático. En ese marco, el Programa de Actualización Docente busca acompañar a las y los docentes en la incorporación del enfoque STEM+ a través de proyectos educativos institucionales que permitan conectar los aprendizajes escolares con problemáticas reales, como la gestión sostenible del agua, el cambio climático y la conservación de ecosistemas, entre ellos los que alberga la Reserva Nacional de Salinas y Aguada Blanca.

Esta apuesta, que hacemos mediante el proyecto *Mujeres del Agua 2.0*<sup>1</sup> reconoce el rol fundamental de las y los docentes como agentes de cambio en sus comunidades educativas. Por ello, el programa no solo brinda conocimientos técnicos y metodológicos, sino que también impulsa espacios de reflexión, intercambio de experiencias y creación colectiva de proyectos educativos. De esta manera, descosur contribuye a fortalecer una educación más contextualizada, capaz de inspirar a niñas, niños y adolescentes a construir soluciones para un futuro más justo y sostenible.

\* Educadora y bióloga, especialista en educación en descosur

1. El proyecto Mujeres del Agua 2.0 es financiado por emp'ACT. Comenzó en noviembre de 2024 y culminará en octubre de 2027.



## Portal de recursos educativos para la acción climática



*Si eres docente,  
encuentra aquí  
recursos  
pedagógicos  
para integrar la  
acción climática  
en tus clases.*

Accede a



[www.descosur.org.pe/portaleducativo/](http://www.descosur.org.pe/portaleducativo/)

**¡Regístrate gratis!**

# Los bofedales del sur andino: esponjas de vida en las alturas



Bofedal en la Reserva Nacional de Salinas y Aguada Blanca. Puno, Arequipa, Ayacucho y Cusco concentran grandes hectáreas de bofedales.

Por María Fernanda Carrillo\*

**E**n el Perú, por encima de los 3 300 metros sobre el nivel del mar, existe un ecosistema silencioso pero fundamental: los bofedales. Conocidos como las “esponjas naturales” de los Andes, estos humedales altoandinos almacenan grandes cantidades de carbono en sus suelos, regulan el ciclo del agua. Tienen una vegetación única que favorece a la fauna silvestre y al ganado de las comunidades.

Según el Instituto Nacional de Investigación en Glaciares y Ecosistemas de Montaña (INAIGEM), los bofedales cubren aproximadamente 910 mil hectáreas y se distribuyen en 19 departamentos del territorio nacional. Están formados por una combinación de agua, suelo orgánico y flora adaptada a condiciones extremas, y su ubicación estratégica dentro de las cuencas hidrográficas los convierte en reguladores naturales del recurso hídrico,

tanto para los ecosistemas como para las poblaciones que dependen de él.

El sur del país concentra una parte importante de estos ecosistemas. Departamentos como Puno, Arequipa, Ayacucho y Cusco<sup>1</sup> lideran en superficie de bofedales. Sin embargo, el cambio climático y las actividades humanas los amenazan de manera creciente.

Una de las claves para entender los bofedales es reconocer que no son ecosistemas aislados: están profundamente vinculados a las comunidades que los habitan. Así lo explica Fernando Camiloaga, especialista de descurso:

“Los bofedales son socio ecosistemas porque existe un vínculo muy fuerte con la población altoandina, sobre todo las que se dedican a la crianza de camélidos. No puedes encontrar un bofedal prístino, donde no

ha habido intervención humana. Es el medio de vida de esa población. Es un ecosistema frágil, adaptado a condiciones extremas y variabilidad climática de nuestro país, cumple un papel importante desde el punto de vista hidrológico por la regulación...

El sur, al ser un ecosistema de puna seca, tiene una importancia estratégica como medio de vida para la población altoandina. Visibilizar eso es rol importante de la academia, pero también de los implementadores de política pública, promotores de desarrollo, conservacionistas e investigadores.”

Frente a este escenario, este año se impulsó la ejecución de un espacio orientado a traducir el conocimiento científico en acciones concretas: el “Seminario Permanente de Bofedales: Propuesta para la gestión sostenible en el Perú”. Su objetivo es contribuir a la conservación y gestión sostenible

de estos ecosistemas mediante la generación de insumos técnicos que impulsen políticas públicas específicas para el sur andino.

La iniciativa se enmarca en el Año Internacional de los Pastizales y los Pastores 2026, una oportunidad clave para posicionar a los bofedales en la agenda tanto nacional como internacional.

El seminario está dirigido a funcionarios del MINAM y MIDAGRI, gobiernos regionales y locales, formuladores y evaluadores de proyectos de infraestructura natural, consultores, investigadores, académicos y estudiantes.

El proceso se estructura en tres talleres temáticos realizados en distintas ciudades del sur andino:

El primero tuvo lugar en Cusco los días 21 y 22 de mayo, a cargo del Centro Bartolomé de las Casas, con enfoque en manejo y recuperación de bofedales. El primer día se revisaron conceptos clave y experiencias exitosas; el segundo se dedicó a generar propuestas concretas con compromisos articulados a los talleres siguientes. En este espacio, el ingeniero Fernando Camiloaga, de descosur, expuso la experiencia de manejo y recuperación del Bofedal San Juan de Tarucani, en la Reserva Nacional de Salinas y Aguada Blanca.

El segundo taller se realizará en Arequipa durante la primera quincena de julio, organizado por el Centro de Estudios y Desarrollo del Sur – descosur, con el soporte del Gobierno Regional de Arequipa. Estará enfocado en investigación y monitoreo, área en la que esta institución cuenta con experiencia de trabajo en campo.

El tercer taller se llevará a cabo en Puno, en agosto, a cargo de la ONG Conservación Amazónica – ACCA, con énfasis en política y gobernanza.

Los resultados de los tres talleres serán presentados en el IX Simposio Internacional “Las Montañas, Nuestro Futuro” (MONFU 2026), que se realizará en Huancayo del 21 al 24 de octubre, con el objetivo de formular una propuesta

técnica concreta dirigida al MINAM y MIDAGRI para incorporar los bofedales de manera explícita en la agenda de políticas públicas. Un paso necesario para que estos ecosistemas y las comunidades que los sostienen reciban

la atención que merecen.

\* Comunicadora social. Unidad de Incidencia y Comunicación de descosur

1. Contienen más del 50% de los bofedales, con una superficie estimada de 593 628.2 ha.



Fernando Camiloaga presentó la experiencia de descosur en la recuperación de bofedales.

### Cuadro 1 Ranking de departamentos con más bofedales a nivel nacional

Ranking	Departamentos	Superficie del bofedal
1	Puno	260 399 ha
2	Arequipa	131 942 ha
3	Ayacucho	100 894 ha
4	Cusco	100 393 ha

Fuente: INAI GEM (2024). Memoria Descriptiva del Inventario Nacional de Bofedales 2023 - 2da edición (Libro). Dirección de Investigación en Ecosistemas de Montaña – Instituto Nacional de Investigación en Glaciares y Ecosistemas de Montaña (INAI GEM).

### Cuadro 2 Ranking de departamentos con menos bofedales a nivel nacional

Ranking	Departamentos	Superficie del bofedal
1	Ica	113 ha
2	Amazonas	1202 ha
3	Piura	1885 ha

Fuente: INAI GEM (2024). Memoria Descriptiva del Inventario Nacional de Bofedales 2023 - 2da edición (Libro). Dirección de Investigación en Ecosistemas de Montaña – Instituto Nacional de Investigación en Glaciares y Ecosistemas de Montaña (INAI GEM).

# La experiencia de quechuas y aimaras en la primera comunidad de práctica



Círculo comunitario. Reforzando compromiso en la comunidad de práctica quechuas y aimaras.

Por Angélica Quispe Montalvo\*

En un ambiente de diálogo y colaboración, productores y productoras de distintas comunidades de la zona quechua<sup>1</sup> y aymara<sup>2</sup> de la Región Puno, se reunieron en Juliaca para participar en la primera jornada de la Comunidad de Práctica Quechuas y Aymaras. La convocatoria reflejó el compromiso de los participantes con el fortalecimiento de sus capacidades y la búsqueda de soluciones conjuntas.

La actividad fue organizada por descosur y la Fundación Albihar, en el marco del proyecto “Pueblos originarios quechuas y aymaras transformando la cadena de valor de los lácteos con prácticas sostenibles e inclusivas en Puno”<sup>3</sup>, financiado por AECID, con el propósito de promover

prácticas sostenibles en la gestión de sus territorios, así como el fortalecimiento de las organizaciones, generando espacios de intercambio de conocimiento para la consolidación de saberes fortaleciendo las habilidades de gestión organizacional entre comunidades.

## Enfrentando los desafíos comunitarios

Las organizaciones sociales de base en la región enfrentan múltiples desafíos que limitan su capacidad de gestión y sostenibilidad. Entre ellos destacan: la fragmentación organizativa, la escasa articulación entre comunidades, y las dificultades para acceder a mercados y servicios técnicos. A ello se suman problemáticas

estructurales como la variabilidad climática, la pérdida de recursos naturales y la falta de espacios de formación continua.

En este escenario, muchas asociaciones y comités de productores carecen de herramientas para fortalecer su liderazgo, mejorar sus procesos de producción y consolidar su presencia en la cadena de valor. La ausencia de mecanismos de intercambio de experiencias hace que los aprendizajes locales se pierdan o se mantengan aislados.

La implementación de la Comunidad de Práctica de Quechuas y Aymaras responde a esta necesidad, creando un espacio institucional donde las organizaciones puedan compartir

conocimientos, generar propuestas conjuntas y fortalecer sus capacidades. Este esfuerzo busca no solo atender problemáticas inmediatas, sino también construir una base sólida con la voz de la experiencia para el desarrollo local con participación activa de mujeres, jóvenes y líderes comunitarios.

La comunidad de práctica surge como una estrategia institucional para impulsar el desarrollo local, integrando conocimientos tradicionales y nuevas herramientas que favorezcan la sostenibilidad de las organizaciones y la inclusión

### Paso a paso

La preparación de la jornada se realizó en coordinación con autoridades comunales y representantes de organizaciones de productores de Ácora, Cupí, Llalli y Umachiri. La convocatoria generó expectativa y reunió a más de veinticinco participantes.

Durante la jornada se desarrollaron dinámicas grupales, intercambio de testimonios y reflexiones sobre los principales retos de la cadena láctea y a nivel de la gestión organizacional. Uno de los momentos más significativos fue el diálogo intercomunitario, donde se plantearon propuestas para mejorar la producción de quesos y fortalecer la organización, así como establecer la ruta de implementación de la comunidad de prácticas

El ambiente estuvo motivado por una ceremonia de iniciación cultural que generó confianza y colaboración, permitiendo que las y los participantes compartieran aprendizajes sobre prácticas sostenibles, uso de herramientas digitales y estrategias de comercialización.

Al cierre, las reflexiones de las y los participantes destacaron la importancia de dar continuidad a estos espacios como motor de innovación y unidad comunitaria de manera virtual y presencial

La jornada permitió capacitar a más de 25 productores y productoras líderes, quienes acordaron mantener reuniones periódicas y fortalecer la

red digital de intercambio. Se generaron nuevas iniciativas orientadas a mejorar la calidad de los productos lácteos y se reforzó la organización comunitaria.

Estos avances contribuyen directamente al desarrollo local, promoviendo una producción más resiliente y abriendo oportunidades para que jóvenes y mujeres asuman un rol protagónico en los procesos de innovación.

### Paso a paso

La implementación de la comunidad de práctica constituye un paso decisivo en la consolidación de capacidades locales y en la articulación de esfuerzos colectivos. Como descosur reafirmamos nuestro compromiso de acompañar a las comunidades quechuas y aimaras en la construcción de un futuro sostenible para la gestión de sus territorios, buscando la conexión de la comunidad a nivel macro-regional y porque no, a nivel nacional.

\* Nutricionista. Especialista en innovación del proyecto.

1. La zona quechua del ámbito del proyecto está representado por Umachiri, Cupí y Llalli.
2. La zona aymara del ámbito del proyecto está representado por Acora.
3. El proyecto inició en enero de 2025 y culminará en diciembre de 2026.

### LA COMUNIDAD DE PRÁCTICA EXPLICADA POR SUS INTEGRANTES

*“Significa compartir nuestras experiencias sobre un tema, en un grupo de personas”*

*“Es crear un ecosistema vivo ...con fines colaborativos... y aprender en grupo ...”*

*“es fortalecer conocimientos a travez de compartir nuevas experiencias y así poner en práctica para mejorar nuestra vivencias en nuestras comunidades”*

*“Tomar la iniciativa para que se hagan acciones concretas para que ayuden a la comunidad y vecinos”*

*“Todas las experiencias positivas entre el grupo de personas deben ser aprendidas y puestas en práctica para enfrentar diversos problemas o necesidades”*

*“ En el grupo debemos de intercambiar las experiencias aprendidas en el transcurso de las capacitaciones y también las experiencias vividas en los años que hemos pasado”*



Taller presencial de la comunidad de prácticas. Intercambio dialogado de experiencias.

# El voto extranjero no marcha en regiones Sra. K



El Jurado Nacional de Elecciones no ha terminado de resolver las actas observadas, pero la victoria de Keiko Fujimori es un hecho inminente.

Por José Lucas Zegarra Granda\*

Mucho de la manera cómo funciona nuestra ruinosísima democracia, se evidenció en el reciente debate entre los candidatos presidenciales. El esfuerzo por acercarle a la ciudadanía las propuestas de los candidatos con el afán de facilitar y mejorar los canales de representación, arrojaron como resultado la exposición de una absoluta orfandad de argumentos e ideas. El problema, una vez más, tiene mucho de forma, pero es bastante mayor en materia de contenidos.

Las elecciones generales del 2026 se llevaron a cabo con reglas electorales modificadas por un congreso unicameral desprestigiado, que ha llegado a me-

nos del 8% de desaprobación en promedio en las últimas encuestas (desde IPSOS hasta IEP) antes del inicio del cronograma electoral. Dicho congreso termina sus funciones el próximo mes de julio, con un quinquenio que deja una clase política quemada y desecha para ocupar cargos de representación popular. No debemos olvidar que su actuar es el origen de la volatilidad del proceso electoral, reflejado en la participación electoral con más cantidad de partidos políticos en las cédulas, irregularidades de instituciones del sistema electoral y una campaña electoral que nunca despega para la fiscalización de la población. Un proceso que nació difuso, muerto y sin legitimidad política.

Profundizando el diagnóstico del proceso electoral de las elecciones generales, se detalla que fueron 37 partidos políticos los que participaron en las elecciones generales. Les decimos partidos sólo por la legalidad que presenta la ley y el Jurado Nacional de Elecciones (JNE), pero en realidad sabemos que son grupos sin ideología, sin conexión a bases populares, y que no tienen un trabajo programático. Elaboran un plan de gobierno solo para cumplir con el requisito para participar, no porque piensan un proyecto de país; venden los puestos a diputados y senadores por un intercambio monetario y/o de favores; concluyendo en organizaciones sectarias para ocupar puestos de



poder, sin considerar para qué lo van a utilizar, a parte del lobby.

De este proceso sacamos unas lecciones que tienen que ser reflexionadas, como puntos de inicio de un telar. Primero, no debió ser Roberto Sánchez Palomino quien se tenía que poner el sombrero, pues si bien no cayó en los mismos errores que Castillo en el 2021, hubo nuevos y diferentes. No cerrarse en un equipo dogmático de izquierdas conservadoras le dio la posibilidad de conquistar un centro, sobre todo arequipeño, pero el quinquenio congresal y el desgaste político ante la opinión pública empezaron a restarle antes

---

## El ¿Qué hacer? Es una pregunta válida y legítima, para un territorio que se termina de entender con la culminación de un largo y agotador proceso electoral

---

del inicio de la campaña electoral, por eso la garantía de obtener los votos de Castillo en la segunda vuelta se redujo en el 2026. Aunque no guste, la raíz de Sánchez no era castillista, no creo que sea una raíz incólume tampoco, se empezó a parecer a la candidata del Fujimorismo con el disfraz de profesor rural chotano, la exageración y modulación de un personaje que no coadyuvaba con la naturalidad que exige un electorado regional, sobre todo rural, sino con la política de siempre, la que miente y acoge al pueblo, para después dejarlo. Así, Sánchez alcanzó el 12% en la primera vuelta, y no le alcanzó.

Siendo el mayor problema la polarización territorial, aún no se avizora el

rumbo de nuestros sectores estratégicos y de nuestros diminutos consensos, tampoco vemos una solución a nuestras taras históricas, como chauvinistas. Todo ello hace que no adoptemos una postura territorial-doctrinaria, por eso escuchamos teorías revisionistas de 1970 sin asidero en pleno 2026. No se conecta con una juventud que se aleja cada vez más de los grupos etarios que hegemonizan los espacios de participación, que no saben cuándo retirarse y cuándo formar nuevos cuadros, para delegar el poder y no para utilizarlos. Eso, Sánchez, Keiko y muchos dueños de partidos no lo entienden. La construcción de proyectos políticos sosteni-

más o menos mercado, más o menos Estado. Me preocupa genuinamente por qué las clases más vulnerables y desfavorecidas han votado por candidatos que justifican su riqueza a costa de reducir el Estado y exoneraciones tributarias a las grandes empresas, lo que significaría dotarles de peores servicios públicos, pero eso ya es una tesis de doctorado en sociología, que escribiremos y analizaremos en otro momento.

Una segunda reflexión es el regreso al sistema de la bicameralidad, una cámara de diputados y senadores. Esta última, llamada la cámara “fría”, se encargará de evaluar las normas y las



Roberto Sánchez aún no quiere aceptar los resultados en las votaciones presidenciales, guarda fe en la anulación del voto en el extranjero, por la falta de registro digital.

bles no viene en base a personas, sino a ideas cíclicas y con arraigo popular.

Cuidado, durante el proceso electoral que está acabando no se ha mencionado cómo hacer para que las cifras de pobreza, de desigualdad, de discriminación, la masacre de los derechos humanos y la exclusión en las regiones sean tomadas como base para generar algunos cánones de entendimiento en la telaraña que polariza al Perú. La única discusión que se está materializando en todos los espacios administrativos gubernamentales es el debate entre el estancamiento de la inversión y el crecimiento económico. Esa antípoda ha generado que el debate nacional, antes de la segunda vuelta, se reduzca a

credenciales de las personas que ocuparán cargos en las instituciones autónomas y de representación nacional. Una cámara que está dividida entre un 50% que quieren más mercado, en desmedro del Estado, y otro 50% que prefiere apostar por la institucionalidad y la democracia. Quien va a ganar los consensos es la bancada más disciplinada y orgánica, me gustaría agregar que también la que tenga pensamiento crítico y propuestas, pero eso ya es pecar de ingenuo. Entonces, esta militancia se encuentra, aunque no queramos aceptarlo, en Fuerza Popular (por la disciplina antiderechos humanos y lobby a favor de los grandes grupos empresariales) y también en el partido del Buen Gobierno (en la posición institucional

que tomo, pero que no significa una militancia aún institucional con una visión de país), en un primer momento. En los demás partidos se evidencia una tendencia hacia el lobby político.

Una tercera lección fue el aumento del voto fujimorista en Arequipa. La consigna antikeiko se diluyó antes del 07 de junio. Sánchez ya cargaba con la mochila congresal del desprestigio quinquenal, el marketing del sombrero, y una performance que no convenció a una clase media, convencida de un fujimorismo “maduro”, que fue construyendo una narrativa de lecciones aprendidas, aunque sus votos en el congreso evidencien lo contrario. Esta reducción del antifujimorismo se debe a las nuevas demandas de una clase media emergente, que tiene como actividades económicas el comercio, los servicios y la minería pequeña-artesanal, que exige propuestas que no pongan en riesgo su escalonada movilidad social, condicionando a las narrativas de terror y miedo por parte de los medios de comunicación de señal abierta, la pareja perfecta para incrementar el caudal electoral en regiones, como Arequipa, donde la postura del partido político Juntos por el Perú no ha generado vínculos más profundos.

Cuarta y última lección: nos toca construir una propuesta de cambio teniendo en cuenta los vacíos, inconformidades, críticas y perfiles de liderazgos territoriales que tenemos en la sociedad civil organizada, debiendo priorizar demandas y estrategias que disputen poder de la clase política que hoy está ocupando cargos de representación popular. Esta propuesta debe considerar mecanismos programáticos para el ejercicio de voz y voto en los diferentes espacios de participación, sobre todo en los espacios de la política partidaria militante, para que haya una doctrina que logre construir una ideología flexible al entendimiento de los fenómenos sociales y con profundos cimientos en la justicia social, redistribución de la riqueza y derechos humanos vinculantes al territorio de cada nación.

Considerando las cuatro lecciones, nos podemos preguntar ¿Qué tanta estabilidad tiene un gobierno Fujimorista? El

fujimorismo tiene que tener en claro que las personas del extranjero no van a marchar para defender un gobierno con 17.2% de legitimidad, que es el porcentaje que alcanzó en la primera vuelta, su verdadero núcleo duro. Toca hacer consensos, pero Keiko no los sabe hacer, sino es imponiéndolos, seguir con la ola de desinstitucionalización y vulneración de los derechos humanos.

Es una pregunta válida y legítima, para un territorio que se termina de entender con la culminación de un largo y agotador proceso electoral. Primero, salir a escuchar y proponer en base a las demandas populares a través de una línea de comunicación popular a la población. Segundo, acompañar a la academia a realizar investigaciones vinculantes a problemas reales y palpables de Arequipa. Tercero y último, la construcción ideológica de un centro regional con respaldo popular y una clara visión del desarrollo, cimentada de abajo hacia arriba en las diferentes estructuras sociales y jerárquicas. Todo pensando en la construcción de liderazgos en el proceso político de cara a las elecciones generales de 2031.

---

Sociólogo con maestría en gestión pública de la UNSA. Investigador en teorías del desarrollo, conflictos y ciencias políticas. Miembro del Círculo de Estudio Voces.

Te invitamos  
a conocer  
nuestra casa.



La dejamos  
abierta  
para ti

## “La idea es relacionar la genética con el sistema de crianza y también los diferentes ambientes”



Entrevista: Patricia Pinto\*

**C**onversamos con el investigador Gustavo Gutiérrez Reynoso acerca del proyecto LLAPAN-GEN-Construcción del Pangenoma de Llamas (*Lama glama*) para la revelación integral de su diversidad genética, una investigación en la que están comprometidas el INIA, la Texas A&M University, descosur, University of Natural Resources and Life Sciences, con el financiamiento de CONCYTEC. Gutiérrez trabajó durante más de 36 años en la Universidad Nacional Agraria La Molina como profesor asociado, y actualmente se desempeña como profesor asociado adjunto en el Departamen-

to de Ciencias Animales de la Universidad Estatal de Iowa en EEUU.

*¿Qué significa Pangenoma y cuál es su utilidad?*

Pangenoma es un nuevo método de análisis en el cual se usan genomas de muchos individuos para analizar la genética de una especie, en este caso la llama. La idea es tener información avanzada de genomas de diferentes individuos. En nuestro proyecto llapangen queremos usar genomas de llama chaco, llama cca-ra y llama suri y comparar esos genomas para encontrar genes de impor-

tancia a caracteres de adaptación.

*¿Con qué llamas están trabajando en la investigación? ¿Qué características deben de tener?*

Una primera actividad del proyecto fue estudiar la diversidad genética y la diversidad de sistemas de crianza. Ya las hemos definido. Estamos trabajando en las regiones de Pasco, Cusco, Arequipa y Puno. Y dentro de las regiones, en las razas chaco y cca-ra, y el tipo suri intermedio. Entonces la idea es comparar las regiones, pero también estos tipos y razas de llamas.

*¿Y cómo participan los pastores o los criadores en esta investigación? ¿Tienen algún rol?*

Sí, ellos tienen un rol principalmente en la primera etapa, en la cual los visitamos, hacemos colecciones de muestras de pelo, en este caso, para extraer ADN. Ellos nos ayudan a identificar las llamas de las diferentes razas y tipos, tanto machos como hembras, para la toma de las muestras. Luego también participan en unas encuestas que hemos hecho para conocer cómo crían las llamas, con qué propósito las crían, y qué problemas tienen en la crianza.

La idea es relacionar la genética con el sistema de crianza y también los diferentes ambientes. Por ejemplo, en Arequipa sabemos que hay puna seca, pero en Puno hay puna seca y puna húmeda. En Pasco es una puna más húmeda que en Puno, pero es puna húmeda. Queremos ver, cómo esas diferencias que encontramos en las poblaciones también tienen diferencias en la parte genética. Es un poco esa la idea.

*¿Hace cuánto tiempo comenzaron la investigación y cuándo culmina?*

El proyecto en general tenía cerca de dos años y medio. Está planificado que finalice el próximo año, en enero o febrero del próximo año, si no me equivoco. Entonces ya estamos en la fase bastante avanzada de tener la información de los genomas para el análisis de pangenoma.

*¿Cuál es el compromiso de las instituciones y los profesionales asociados a la investigación?*

Fui el investigador principal de la investigación, pero como dejé de trabajar en La Molina, ahora está a cargo un colega, el doctor Eduardo Fuentes. Pero, aún así, sigo acompañando y sigo haciendo la gestión de la investigación.

El compromiso es básicamente encontrar resultados y estos resultados trasladarlos para beneficio de los

criadores. Un primer resultado, que será útil para ellos, es conocer, por ejemplo, el nivel de consanguinidad de sus animales y armar un plan de manejo de la consanguinidad, si resulta que es un problema.

*¿Por qué crees que hay tan poca investigación sobre las llamas?*

Bueno, creo que porque la importancia de las llamas, por el momento, no radica tanto radica en la generación de ingresos, pero sí en la generación de beneficios en el uso del ecosistema altandino, en estar arraigado a la cultura andina, digamos, y usa áreas de pastoreo muy pobres que no tie-

*para mejoramiento genético para carne?*

Sí. La llama se usó principalmente para transporte, intercambio de bienes de las zonas altas con las zonas bajas, o transporte de minerales, llevaban un mercurio de trabajo desde Huancavelica hasta, dicen, las minas de Potosí en Bolivia. Pero eso, con la aparición de las mejores vías de comunicación, motos, mejores vehículos, ya perdió, digamos, su uso. Ahora básicamente es para carne, creo que la carne sí tiene un potencial económico para trabajarlo; pero, aun así, el mercado todavía no se ha levantado como el mercado de carne de alpa-



En Perú hay 746,306 llamas, según el último Censo Nacional Agropecuario (IV CENAGRO).

nen un rendimiento muy alto. Pero en un escenario de cambio climático, donde va a haber mayor aridez, menos agua, cambio de vegetación, de arbustos, de gramíneas, las llamas en el futuro van a tener un rol importante. Muchos criadores de llamas ven eso, que las llamas responden mejor en situaciones muy extremas de clima, comparado con la alpaca, y mucho más claro comparado con la oveja y la vaca.

*Pero ahora también vemos que las llamas pueden movilizar la economía de los pastores en carne. En esa línea ¿Se puede trabajar un sistema*

ca, por ejemplo, la alpaca, hace 15 años no veíamos carne de alpaca en los mejores restaurantes o campañas masivas de consumo de alpaca. A través de trabajos de promoción esto ha mejorado para la alpaca, pero no vemos todavía en un restaurante como producto con carne de llama, ¿no?

*Claro, salvo en Argentina, ¿no?*

Sí, en el norte de Argentina. Yo he consumido carne de llama en Argentina, pero en el Perú todavía no. Sí se vende, pero todavía no llega al potencial económico que podría tener.

Creo que es una fuente de ingresos a trabajar.

Se podría hacer mejora genética, y eso justamente estamos trabajando ahora con descosur en la implementación de un programa comunitario de mejora genética de llamas para los próximos dos años.

Los resultados de la investigación de Llapaigem van a ayudar para diseñar e implementar un programa más apropiado a nivel de los criadores. Todo lo que uno hace se junta luego a otro, o sea, no es un trabajo aislado. Es un trabajo que da bases para luego diseñar mejores programas. Y justamente para el diseño de políticas públicas,

*¿Crees que el MIDAGRI puede usar esta investigación para alguna política pública?*

Bueno, yo creo que no solamente el ministerio, sino todos los gobiernos regionales y locales también.

*¿Y cómo la podrían usar, por ejemplo, los gobiernos locales o regionales?*

Facilitando por un lado el intercambio de reproductores, el control de reproductores, dando certificación de calidad de los productores, certificando a los criadores, también promoviendo el mercado de la carne de llama.

*A nivel social, estamos viendo que el abandono del campo es un fenómeno mundial y en Perú es cada vez más trágico, sobre todo por la falta de oportunidades ¿Cómo ves el futuro de esta crianza con respecto a la movilidad de las personas a las ciudades?*

Bueno, también quizás otra causa porque se está incrementando la población de llamas es porque requieren menos cuidado que las alpacas o las abejas o las vacas. Entonces, por la escasez de mano de obra, es más fácil tener llamas porque no requieren mucho cuidado, comparado con

otras especies.

Respecto a este fenómeno mundial, he visto en el caso de alpacas, que se están formando como empresas familiares, pero con acuerdos familiares para que un miembro de la familia cuide los animales. Y así, de alguna manera, digamos, se está haciendo una economía de escala. Algunos jóvenes apuestan por quedarse, no todos, la mayoría se va, pero algunos en esa nueva economía de escala apuestan por quedarse y trabajar el campo. Entonces, me parece, en 15 o 20 años vamos a ver grandes campos manejados por pocas personas porque así sería la manera de que sea rentable, no va a haber otra manera.

*Finalmente, ¿cuál es el compromiso de CONCITEC? ¿cómo es que se gestiona este proyecto?*

Bueno, yo no puedo hablar por CONCITEC, pero lo que yo sí veo es que CONCITEC tiene programas de apoyo a la investigación, son programas que se han iniciado hace más de 10 años y posibilitan desarrollar investigación en el Perú. La investigación en llamas o alpacas o en cuyes no va a ser financiado por agentes externos, porque para ellos la crianza de alpacas y llamas no tiene una importancia económica como si la tienen las vacas, las ovejas, las aves, ellos han invertido allí porque su economía depende de ello. Entonces, corresponde al Perú o los países andinos que tienen estos cameleos invertir en ello. En ese sentido, creo que CONCITEC está dando esta oportunidad de financiamiento para hacer investigación.

---

Comunicadora social y periodista. Responsable de la Unidad de Incidencia y Comunicación en descosur.

*Se parte  
de nuestra  
comunidad  
virtual*



*Queremos  
conocer  
tu opinión*



**descosur**

# Galería

**Actividades  
Personajes  
Talleres  
Trabajadores  
en acción**



A. Del 12 al 14 de mayo participamos activamente del X Congreso Mundial de Camélidos Sudamericanos en Arequipa. Varios de nuestros compañeros presentaron sus posters de investigación, dirigimos una mesa de debate sobre género y sostenibilidad en la cadena de valor de los camélidos sudamericanos y participamos en otra sobre ganadería regenerativa, presentamos los servicios del CEDAT y nos comprometimos con la sistematización del evento.

B. Del 20 al 22 de mayo, productores de la Asociación de Productores Agroindustriales de la provincia Paucar del Sara Sara, en Ayacucho, participaron en una pasantía de intercambio de experiencias en Ilo y Arequipa, acompañados por el equipo de descosur Ayacucho. Esta actividad se desarrolló en el marco del proyecto "Fortaleciendo capacidades", ejecutado por descosur y financiado por Fundación Paz y Solidaridad de Navarra

C. El sábado 23 de mayo se realizó la ceremonia de premiación del VIII Concurso de Fondos 2026 en San Antonio de Chuca, una actividad que reconoció el esfuerzo y compromiso de los productores y productoras participantes por fortalecer las buenas prácticas de manejo integral de sus fundos. Esta actividad forma parte del proyecto PROANDINO III, ejecutado por descosur y financiado por Brot für die Welt



D

D. A finales de mayo realizamos la salida de campo a la Reserva Nacional de Salinas y Aguada Blanca junto a los y las estudiantes del PEGMEAM 2026. La experiencia les permitió conocer de cerca la construcción de una qocha, el monitoreo hidrológico en bofedales, y el manejo pecuario de camélidos sudamericanos. El PEGMEAM es impulsado por descosur y la Universidad Nacional Agraria La Molina en alianza con la SPDA y Michiq.



E

E. El 5 de junio, participamos en el IV EXPOACORA 2026, evento promovido por la Municipalidad de Acora para acercar la producción ecológica al consumidor. descosur organizó el concurso de tablas queseras, un espacio para promover el talento y la creatividad de productoras y productores del distrito, actividad que se desarrolló en el marco del proyecto "Ganadería sostenible", ejecutado por descosur en convenio con la Fundación Albihar y con el financiamiento de AECID.

F. Martina Choquehuayta Cabana, pastora del Centro Poblado Chalhuanca (Yanque - Caylloma) participó del 26 al 29 de mayo en la Reunión Global de Mujeres Pastoras en Katmandú. Su presencia en esta reunión es de gran valor, pues se conoce poco de los sistemas pastoriles de los altos Andes del Perú y en especial de las mujeres pastoras. La reunión global de las mujeres pastoras es una importante plataforma para hacer conocer estos sistemas productivos desde el foque de las mujeres, y su visión de desarrollo y de sostenibilidad.

Martina es una de las lideresas de la Red Sinchi Warmi, de la Reserva Nacional de Salinas y Aguada Blanca. Su participación fue impulsada por el proyecto Mujeres del Agua 2.0.



F

# El proceso insurreccional como crisis de la forma de dominación\*



La represión policial y militar de Rodrigo Paz al pueblo movilizado en Vinto - Quillacollo - Cochabamba - Bolivia. Foto: Radio Kawsachun Coca

Por Camila Azeñas Uzquiano\*\*

En abril de 2026, el gobierno de Rodrigo Paz Pereira —posesionado el 8 de noviembre de 2025— promulgó la Ley 1720, que pretendía dismantlar la protección constitucional de la pequeña propiedad campesina para favorecer al latifundio extractivista. Esa ley fue la chispa de un proceso insurreccional que, desde entonces, ha provocado el despliegue de bloqueos de carreteras, una marcha indígena desde Pando hasta La Paz, un cabildo masivo en El Alto que rompió cualquier pretensión de diálogo con el Ejecutivo, y un piquete de huelga de hambre de mujeres. El gobierno respondió con detenciones arbitrarias y la aprobación en Senado de un proyecto de Ley de Estados de Excepción que suspen-

de garantías. Este análisis sostiene que estamos ante una crisis orgánica cuyo origen se encuentra en lo que René Zavaleta Mercado denominó la paradoja señorial del bloque dominante boliviano y su incapacidad estructural para construir hegemonía, es decir, para presentar sus intereses particulares como interés general de la nación.

Para dar cuenta de esta crisis, este análisis combina dos tradiciones teóricas. De Nicos Poulantzas retomamos los conceptos de bloque en el poder, fracción hegemónica y autonomía relativa del Estado, que permiten examinar las tensiones entre la burguesía agroindustrial cruceña (eje del gobierno), la fracción financiera

y la comercial, así como el papel del Estado como organizador político de esa unidad contradictoria. Para Poulantzas, el Estado es la forma en que la lucha de clases se institucionaliza; es decir, el lugar donde las relaciones de clase —difusas y transversales a toda la formación social— se materializan sin perder su carácter contradictorio, conteniéndolas. Esto se proyecta en lo que la politología liberal condena como “polarización”, cuando en realidad se trata simplemente de la lucha de clases procesándose dentro del Estado. Pedir que los actores “eviten radicalizar sus posiciones” sin resolver las contradicciones que los provocan es un llamado a la resignación disfrazada de moderación desmovilizadora. De Zavaleta Merca-

do recuperamos la noción de sociedad abigarrada —un archipiélago de temporalidades y subjetividades que el capitalismo no ha homogeneizado— y la advertencia sobre la disputa de reemplazo entre fracciones, el mecanismo por el cual una fracción burguesa sucede a otra «disputa de reemplazo entre las estirpes de sus amos» como si fuera liberación sin transformar relaciones de producción capitalistas. El análisis se pregunta si las movilizaciones de 2026 han producido ya gérmenes de dualidad de poderes (asambleas vecinales, cabildos, coordinadoras sindicales) y si, la ausencia de una dirección política

Segundo, se caracteriza la formación social boliviana como sociedad abigarrada, introduciendo la paradoja señorial. Tercero, se analizan las múltiples Bolivias en movimiento, distinguiendo la Bolivia indígena amazónica y andina de la Bolivia del agronegocio, y señalando las diferenciaciones internas en El Alto. Cuarto, se explica la implosión del MAS y el triunfo electoral del PDC por vacío, destacando el rol del vicepresidente Edman Lara como “prótesis ideológica”. Quinto, se examina el bloque en el poder a la luz de Poulantzas, mostrando que ninguna fracción logra la hegemonía plena, lo que fuerza a

2026 parece ser uno de esos instantes, por eso es necesario repasar su secuencia.

En noviembre de 2025 Rodrigo Paz Pereira es posesionado, a esto le siguen tres medidas que demuestran la orientación de clase del nuevo gobierno: la eliminación del Impuesto a las Grandes Fortunas, el retorno de la DEA. El 17 de diciembre se promulga el Decreto Supremo 5503, un paquete integral de medidas económicas que elimina los subsidios a los hidrocarburos, congela salarios públicos, suprime impuestos y otorga facilidades para grandes inversiones en re-

---

**Este análisis sostiene que estamos ante una crisis orgánica cuyo origen se encuentra en lo que René Zavaleta Mercado denominó la paradoja señorial del bloque dominante boliviano y su incapacidad estructural para construir hegemonía**

---



El 10 de junio, el Presidente Rodrigo Paz y el burgomaestre alteño, Eliser Roca, firmaron un convenio destinado a proyectos de beneficio de El Alto, para apaciguar las aguas.

propia y única terminará canalizando la energía insurreccional hacia una nueva rotación de fracciones —Tuto Quiroga, Jaime Dunn u otra—, cooperando así la potencia de las masas.

El artículo se organiza en seis secciones. Primero, se reconstruye la secuencia del proceso insurreccional desde noviembre de 2025 hasta junio de 2026, con énfasis en las medidas antipopulares (eliminación del Impuesto a las Grandes Fortunas, retorno de la DEA, Decreto Supremo 5503, Ley 1720) y las respuestas sociales.

gobierno a recurrir a la coerción (Estado de excepción) una vez agotados los recursos ideológicos. Finalmente, se plantea si existen condiciones para una situación revolucionaria, cooptación o nuevo poder popular.

#### Secuencia del proceso insurreccional

Siguiendo a Zavaleta, una sociedad abigarrada se vuelve legible sólo en los momentos de gran agitación y ruptura de la rutina. El proceso insurreccional en gestación que se lleva adelante en el país desde abril de

cursos naturales bajo el argumento de la «emergencia económica nacional», se suma a esto la reducción de ministerios bajo el ropaje de austeridad fiscal, la absorción del INRA por el Viceministerio de Autonomías, y el Decreto Supremo 5604 que reestructuró el Ministerio de Trabajo, Empleo y Previsión Social, fusionando sus dos viceministerios en uno solo. El gobierno la presentó como una medida para «eliminar la burocracia en los procedimientos y trámites en el ‘Estado Tranca’», pero provocó un fuerte rechazo sindical. Ya en el 2026 se presentaron

múltiples proyectos para penalizar los bloqueos, pero ninguno llegó a ser aprobado. El 10 de abril se promulgó la Ley 1720, cuya pretensión era dismantelar la protección constitucional de la pequeña propiedad forzando su integración al mercado como activo financiero embargable y así favorecer el latifundio extractivista; el malestar social creció en paralelo al desabastecimiento crónico de hidrocarburos y su pésima calidad que provocó daños cuantiosos, provocó una huelga de diez mil conductores, además del problema con los billetes de serie B tras el accidente aéreo en el Alto, y el fallo logístico del bono PEPE. Es en abril cuando las movilizaciones estallan: la Bolivia indígena amazónica y andina reactiva sus formas propias de lucha territorial, una marcha partió desde Pando hacia La Paz, y El Alto comienza a cerrar los accesos a la ciudad.

A principios de mayo, la marcha desde Pando llegó a La Paz, la sede de gobierno tras veintiocho días de caminata; el país registro de forma progresiva múltiples puntos carreteros bloqueados, con pérdidas diarias estimadas en millones de dólares, mientras un piquete de huelga de hambre de mujeres y la vigilia de comunidades amazónicas profundizan la presión. El domingo 26 se abroga la Ley 1341, que regulaba los estados de excepción que limitaba el uso de armas letales contra la población civil; el Comité cívico exige estado de excepción. El martes 2 de junio, un cabildo masivo en El Alto, que reúne a juntas vecinales, COB, campesinos, mineros, maestros, transportistas, padres de familia, gremiales y fabriles, resuelve romper el diálogo con el ejecutivo, acusar a los dirigentes cooptados y someterse solo a las bases. El gobierno dice intentar salidas negociadas y promete agotar todas las instancias de diálogo, se convocó a una mesa de mediación con las bancadas parlamentarias en la vicepresidencia, y se ratificó la decisión de llamar al diálogo y atender demandas, pero las detenciones arbitrarias que iniciaron ese mismo día con el dirigente vecinal alteño Justino Apaza provocan más incerti-

dumbre y desconfianza. En medio de una escasez aguda de alimentos, filas interminables y sobre precios, desabastecimiento de insumos básicos en centros de salud el 3 de junio el presidente publica un video llamando a la población a desbloquear con fuerzas armadas a los minutos es borrado alegando errores de producción. El 4 junio la Cámara de senadores aprobó el proyecto de Ley de Estados de Excepción para su tratamiento en la

síntesis súbita y centralizada, permitiendo comprender por fin cómo es en verdad la realidad del país y cómo se conectan sus distintas partes

La estructura de esta formación explica la existencia de un Estado aparente, el cual suele operar con una autonomía relativa limitada por su sujeción al «superestado» de las facciones dominantes. Históricamente, esto ha permitido que el aparato esta-



El 22 de junio, en Bolivia se levantaron los bloqueos que paralizaron buena parte del país durante más de 50 días, pero la crisis política sigue abierta. La tregua es temporal.

Cámara de diputados aun pendiente mientras se escribe este análisis.

### La formación social boliviana

Esta categoría constituye la contribución epistemológica más original de Zavaleta Mercado y se articula directamente con la problemática que Marx planteó en el prefacio a la Contribución a la crítica de la economía política sobre las condiciones históricas en que los modos de producción se articulan, se suceden o coexisten. Una sociedad abigarrada concebida como un «archipiélago» de microuniversos, temporalidades y subjetividades que el capitalismo no ha logrado homogeneizar. Es únicamente en instantes de gran agitación y ruptura de la rutina cuando todos los elementos de la sociedad se ven forzados a una

tal actúe en favor de la reproducción del orden capitalista total, incluso cuando esto implica contradicciones tácticas con sectores de la propia burguesía.

Esta condición de fragmentación se agrava por la «paradoja señorial» del bloque en el poder que, si bien participa activamente en el mercado mundial, mantiene patrones culturales precapitalistas y es incapaz de construir un proyecto nacional-popular orgánico.

Esa incapacidad estructural —la paradoja señorial— es la razón por la que el bloque dominante no puede presentar su proyecto como nacional. Y es también la razón porque este proceso insurreccional en gestación expone esa carencia.

En el gobierno de Rodrigo Paz esto se expresa cuando el Ejecutivo actúa de forma instrumental para imponer graves retrocesos en materia agraria, medioambiental, social y laboral, en fin, una larga lista de medidas anti-populares con la firme intención de cumplir con las exigencias y condiciones del Fondo Monetario Internacional (FMI). Utilizó el voto de las clases trabajadoras captado en campaña como una formalidad, para luego ejercer el poder ignorando la voluntad popular y refugiándose en los intereses geopolíticos estratégicos de Estados Unidos en nuestros territorios.

El Estado burgués es un aparato político que expresa los intereses de las fracciones dominantes mientras simula representar a las clases populares. Signo de una crisis crónica de hegemonía, con dos momentos importantes de inflexión. Primero tras la acumulación de derrotas (Guerra del Pacífico y la Guerra del Chaco) profundamente impopulares que evidencian exclusiones sistemáticas provocando alianzas, algo que se materializó en identidad nacional-popular y constituyó la base hegemónica suficiente para derrotar a la oligarquía en 1952 con La Revolución Nacional; Segundo el desarrollo del sindicalismo campesino con más fuerza desde la década de los 80s y las reivindicaciones étnicoculturales atravesados por la identidad como preámbulo a la crisis orgánica del sistema político boliviano que derivó en las grandes movilizaciones de los primeros años de los 2000 con protestas, revueltas e insurrección, la Guerra del Agua, la Guerra del Gas, bajo la dirigencia de la Coordinadora del Agua y el Pacto de Unidad que le dieron dirección ideológica al proyecto y la agenda del momento: asamblea constituyente y la nacionalización que pensó al Estado Plurinacional. Este ciclo de movilizaciones hizo posible el triunfo electoral del MAS-IPSP el 2005 al canalizar el voto de todas esas fuerzas, consolidándose hegemónico.

Tomando en cuenta esto como antecedente, la crisis de 2026 a provoca-

do la gestación de un proceso insurreccional, no hemos regresado ni al 1952 ni de 2003, pero esa memoria está presente. Por eso es necesario identificar qué «Bolivias» están moviéndose, con qué temporalidades, qué clases o grupos de clases con sus intereses y contradicciones —incluidas las que atraviesan a los propios sectores populares.

### Las múltiples Bolivias

La Bolivia del agronegocio cruceño encontró en el gobierno de Paz su representación política más nítida. Con la ley 1720 —recientemente abrogada— se pretendía abrir un camino para que la tierra campesina pierda protección y entre con más fuerza al mercado, al crédito y a la hipoteca, favoreciendo ampliamente a los agroindustriales; esto provocó una marcha desde Pando que avanzó y llegó a La Paz tras 28 días de caminata. Hoy, después de días de estar en la ciudad, las comunidades se encuentran aún en vigilia en sus territorios. Si bien la ley fue abrogada, sus pretensiones no han sido aplacadas en su totalidad. La Bolivia indígena amazónica y andina ha reactivado sus formas propias de movilización territorial.

La historia de Bolivia enseña que la organización es la única certidumbre de los oprimidos. (Zabaleta, De Banzer a Guevara Arze: La fuerza de la masa, 1979)

El Alto que fue el corazón insurreccional en 2003, tiene hoy nuevamente un papel relevante, siendo la zona donde el bloqueo es más contundente, cerrando los accesos a La Paz. Sin embargo, no hay que perder de vista que El Alto de 2026 no es el de 2003. La transformación social del período de gobierno del Movimiento al Socialismo produjo una diferenciación interna profunda, emergió una burguesía de origen aymara, sectores de trabajadores por cuenta propia reproducen en parte las relaciones de producción capitalistas y sus contradicciones. Esta diferenciación expresa la formación de nuevas fracciones de clase y de posiciones de

clase distintas dentro de lo que antes se leía como un bloque popular relativamente homogéneo. Esa heterogeneidad fragmenta las identidades colectivas, multiplica los intereses en juego y complejiza la construcción de cualquier alianza política estable, y explica por qué en esta ciudad hay voces y resistencia a las movilizaciones y bloqueos como posturas profundamente reaccionarias.

Ahora, cuando los movimientos campesinos organizados, mineros asalariados, maestros, transportistas interprovinciales y urbanos, las juntas vecinales de El Alto, las juntas de padres de familia, gremiales, fabriles, se movilizan, bloquean y se convocan podríamos estar viendo las primeras chispas de un proceso complejo de acumulación de intensidad o «pathos» como le llamaba Zavaleta. Una disponibilidad social que se da cuando las grandes masas pierden la fe en las viejas creencias y se encuentran en un estado de maleabilidad, dispuestas a la asunción de nuevas creencias colectivas y a la sustitución universal de lealtades previas.

---

\*\* Extracto de un extenso artículo publicado en el portal de noticias Rebellion.org. Se encuentra disponible en su totalidad en: <https://rebellion.org/el-proceso-insurreccional-como-crisis-de-la-forma-de-dominacion/>

\*\* Politóloga miembro del Comité de reorganización del Partido Comunista de Bolivia y del colectivo Revuelta Malcriada.



## Bienestar y conservación de la vicuña en el Perú: fundamentos, prácticas y experiencias

Autor: Marco Antonio Zúñiga Velando y Kenny Caballero Marchan

Este libro tiene como propósito difundir información actualizada y desde la experiencia sobre las prácticas de manejo que garantizan el bienestar de la vicuña y la conservación de sus ecosistemas, para asegurar la sostenibilidad del aprovechamiento de la fibra de vicuña, garantizando trazabilidad y respeto por la especie.

# Lecturas

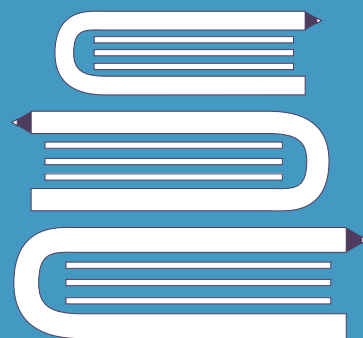

## Alpaca y llama recetas de buena carne

Autor y compilador: Eduardo Sernaqué Loo

Este libro reúne 25 recetas para preparar con carne de camélidos. Fue merecedor de un premio especial del en el 28th International GOURMAND AWARDS 2023, que reconoce anualmente las mejores publicaciones gastronómicas, tanto impresas como digitales, a nivel mundial. La presente edición impresa y revisada, estrena un diseño de portada actualizado.



## Revista Quehacer #17 | La de nunca acabar

Autores: varios.

Los tiempos actuales nos hablan no sólo de fragmentación, sino también de la fractura y la lejanía de los unos con los otros. Como en el 2021, las opciones electorales que llegan a segunda vuelta reflejan una polarización de la sociedad peruana en una suerte de repetición de lo vivido, entre la democracia en ruinas y la espera del desenlace electoral como una eterna reiteración.

Publicación elaborada con el apoyo de:

**Brot**  
für die Welt