

descosur

Sumario

**Un vistazo al sector
minero en Arequipa**

páginas 2 y 3

**Lo que trae el proyecto
PROANDINO III**

páginas 4 y 5

**Construyendo propuestas
de salida a la crisis desde
el sur**

páginas 6 y 7

**Experiencia
de comercialización
de palta hass en Paúcar
del Sara Sara**

páginas 8 y 9

**La profundización
de la crisis**

páginas 10 y 11

**Sinchi Warmi 2.0
o cómo empoderar
a las lideresas**

páginas 12 y 13

Galería fotográfica

páginas 14 y 15

**Elecciones, jueces
y medios: actores
de época en América
Latina en América**

páginas 16, 17 y 18

Publicaciones

página 19



boletín N° 74

Unidad de Incidencia y Comunicación
Edición y diagramación: Patricia Pinto Arenas

Coordinación: Oscar Toro Quinto

Málaga Grenet 678 - Umacollo
Arequipa - Perú

boletin@descosur.org.pe
setiembre de 2023

Un vistazo al sector minero en Arequipa



Por Patricia Pinto Arenas

El incremento de la producción de cobre de la Sociedad Minera Cerro Verde y la aprobación del estudio de impacto ambiental del proyecto minero Zafranal, nos ha puesto es un lugar expectante en la producción de minerales a nivel nacional. Contando además que ocupamos el primer lugar en el ranking nacional de reservas mineras metálicas de cobre, con el 52%, que equivalen a 62.5 millones de TMF, según informa el Ministerio de Energía y Minas.

Tenemos además en cartera nueve proyectos de exploración minera, cuatro de ellos en Caravelí, de cobre. La Compañía de Minas Buenaventura S.A, es la que más está invirtiendo en exploración (US\$23.9 millones) con su proyecto Tambomayo, ubicado en el distrito de Tappay, en Caylloma.

Pese a estos datos auspiciosos para la economía regional, en el otro lado de la moneda continuamos con los problemas sociambientales en el territorio. Uno de los de más larga data está situado en Cocachacra (Islay), donde desde hace 14 años los pobladores se oponen a la operación Tía María de la empresa Southern Cooper Corporation por temor a posibles daños ambientales. Pese a esta férrea oposición, que no se ha resuelto, el gobierno la sigue considerando dentro de su cartera de proyectos mineros, aunque en la última edición de la Convención Minera el premier Alberto Otarola precisó que el inicio de la fase constructiva del proyecto no estaba en la agenda del gobierno. Ante esto, el mandamás de Southern, Oscar Gonzales Rocha, con la prepotencia de lo caracteriza, dijo que entonces “habría que cambiar de gobierno”.

El aporte económico y el impacto

El Ministerio de Energía y Minas reporta que región Arequipa ocupa el segundo lugar, entre el 2013 – 2022, en el destino de transferencias, entre el 2013 – 2022, por conceptos tributarios (canon minero y derechos de vigencia) y no tributarios (regalía minera), acumulando el 16,4% del total nacional, que equivalen a 8063 millones de soles en 10 años.

Si bien es positivo haber tenido y tener estos montos disponibles para la inversión pública en la región, la gestión se hubiera dado de mejor manera si se hacían ajustes a las normas que deciden tanto sobre su distribución como sobre su uso. Según el último estudio de transparencia regional del EITI Regional son cinco gobiernos locales, de los 109 que tiene Arequipa, los que han

concentrado el 43% de las transferencias de canon y regalías mineras en el periodo 2019 -2021, lo que equivale a una transferencia de más de mil millones de soles en dicho periodo. Los municipios en mención son: la MD de Yarabamba, la MD de Cerro Colorado, la MD de Majes, la MD de Paucarpata y la MD de Joya. En algunos casos, como pasa en Yarabamba, no tienen la capacidad operativa para la ejecución de esos fondos, o no han sabido orientar la planificación del gasto al cierre de brechas sino se ha orientado en infraestructura, a veces de muy poco uso como estadios, o innecesarios con la remodelaciones de parques

Respecto al destino, la norma no permite su uso en gasto corriente, lo que hubiera solucionado por ejemplo la contratación de personal médico en nuevos centros hospitalarios, como el Hospital Alto Inclán de Mollendo, que hubiera optimizado lo servicios que se presta a la población.

Otro de los retos que no hemos podido superar es el uso de estos fondos para alentar la diversificación económica a nivel regional, para no ser tan dependientes de los recursos tributarios (canon) y no tributarios (regalías) provenientes de la minería, sobre todo por la volatilidad de los precios en el mercado.

Esa dependencia también se hace notar en los efectos de empleo en otros sectores, en especial el de servicios conexos a la actividad minera. Tomando en consideración lo explicado líneas atrás, podemos decir que el impacto de estos fondos provenientes de la actividad minera ha sido relativo.

Próximos retos

En la última Conferencia Global de EITI celebrada en Senegal se presentó el Estándar EITI 2023, que es un documento que tiene por objeto promover la buena gobernanza, mejorando la transparencia, fortaleciendo la rendición de cuentas, y facilitando el debate público sobre

la gestión de los recursos naturales.

Dos de los ítems nuevos que promueve el nuevo estándar es el establecimiento de nuevas disposiciones que favorezcan las divulgaciones y el debate público acerca de los impactos de la transición energética y el impacto en el sector minero y la divulgación de información sobre las emisiones de gases de efecto invernadero por parte de las empresas. Además de transparentar información para promover un debate sobre cómo se garantizar que los recursos naturales se gestionen en beneficio de todos los ciudadanos tomando en cuenta cuestiones sociales y ambientales.

Por el actual contexto, va haber mayor presión de las comunidades impactadas por minería para que se

presenten nuevas alternativas a sus operaciones teniendo en cuenta el aumento de eventos climáticos extremos, como el estrés hídrico.

Aunque los países implementadores del EITI, como el Perú, comenzarán a ser evaluados en función del Estándar EITI 2023 a partir del 1 de enero de 2025, es muy importante que en Arequipa se anime a estos debates públicos, no sólo por el nivel de operaciones en marcha sino por la cartera de proyectos en ciernes.

Otra discusión que no debemos dejar de lado es cómo optimizar el gasto de esos recursos para que generen un mayor impacto.

* Periodista, comunicadora social. Responsable de la Unidad de Incidencia y Comunicación en descosur.



Lo que trae el proyecto PROANDINO III



Por Rodolfo Marquina

El primero de mayo del presente año hemos iniciado la ejecución del proyecto “Gestión sostenible y sensible al clima de los ecosistemas andinos”¹, que denominaremos Proandino III, constituye una tercera fase de intervención en este espacio altoandino, para el período mayo 2023 a abril de 2026.

El ámbito de intervención comprende la parte alta del distrito de Yanque, San Antonio de Chuca y San Juan de Tarucani en Arequipa, Santa Lucía y Paratía en Puno, Matalaque, Puquina y Ubinas en Moquegua, donde tiene una relevancia la Reserva Nacional de Salinas y Aguada Blanca que destaca el carácter conservacionista del proyecto

La población del ámbito del proyecto, se dedica a la producción de

camélidos sudamericanos y la conservación y mantenimiento de estos ecosistemas, en condiciones de pobreza, históricamente desatendida por el Estado, con deficientes servicios básicos de salud, educación, saneamiento ambiental. Es una zona de puna seca, cabecera de las cuencas hídricas, que abastece de agua, en el caso de Arequipa, para el consumo humano en la ciudad, la agricultura de la campiña e irrigaciones, la industria, energía, la minería y los servicios.

La fragilidad de la institucionalidad en el territorio con una escasa participación de las organizaciones de base y de segundo nivel en espacios de concertación y toma de decisiones, la débil presencia del Estado y la poca experiencia de articulación de los actores, conllevan a la limitada

capacidad de gestión del territorio. La migración temporal principalmente de los hombres en estos territorios por la búsqueda de ingresos complementarios, crea mayores responsabilidades en las mujeres en el desempeño de las labores productivas y reproductivas, lo que no se refleja en su participación en espacios públicos y de representación.

Los valiosos servicios ecosistémicos que brindan estos territorios tanto a las poblaciones locales, como a la ciudad de Arequipa y la vulnerabilidad de las familias que viven en ella, hacen necesaria la continuidad de nuestras intervenciones para consolidar avances hacia una gestión sostenible de este espacio.

Por ello, el presente proyecto, busca generar las condiciones habi-

litantes que dinamicen y faciliten procesos para la implementación de estrategias y actividades que contribuyan a reducir la vulnerabilidad de estos ecosistemas como medio de vida y garantizar su sostenibilidad. La población objetivo son 972 familias de productores (606 hombres y 366 mujeres jefas de familia), de 34 localidades (comunidades campesinas y anexos).

En el ámbito del proyecto existen: 14 asociaciones de artesanas, 14 comités de vicuñeros, 5 organizaciones de usuarios de agua, 7 organizaciones de acopio y comercialización de fibra (asociaciones y cooperativas).

El objetivo del proyecto El proyecto tiene la finalidad de contribuir a mejorar las condiciones y la calidad de vida de las familias de pequeños agricultores de los departamentos de Arequipa, Moquegua y Puno. Y la finalidad de crear condiciones para la gestión sostenible y sensible al clima de los ecosistemas andinos. Tiene tres objetivos específicos:

1. Las familias de agricultores y sus organizaciones gestionan los recursos naturales del ecosistema de forma sostenible y respetuosa con el clima. En este componente, las actividades principales son:

- Prevención y control de la erosión del suelo con prácticas de reforestación con especies nativas, abonos, siembra de chilligua
- Restauración y protección de praderas naturales, mediante el mejoramiento de la gestión del agua para la protección del ecosistema: zanjas de infiltración, mejora de bofedales, microrepresas y canales rústicos, espejos de agua, canales rústicos de distribución.
- Gestión ganadera regenerativa
- Mejora genética de camélidos
- Transformación y valor añadido de la fibra y la carne de camélidos

2. Se fortalecen las organizaciones de las familias campesinas y su coo-

peración para gestionar el ecosistema altoandino. En este componente, las actividades principales son:

- La conservación de los camélidos silvestres, guanaco y vicuña
Restauración de flora y fauna
- Liderazgo y empoderamiento económico de mujeres
- Participación en plataformas y espacios de concertación interinstitucional

3. Los resultados de la investigación y la transferencia de tecnología se aplican en la economía de las tierras altas. En este componente, las actividades principales son:

- La formación sobre la cadena de valor de los camélidos
- La promoción de la investigación e innovación
- El fortalecimiento estratégico y organizacional

La estrategia de intervención considera fundamental la articulación de los esfuerzos interinstitucionales de gobiernos locales, gobierno regional y las instancias de los diferentes sectores para atender amplia demanda de los espacios altoandinos ante las brechas existentes en los aspectos sociales, políticos y económicos.

En la gestión del proyecto destacamos el enfoque de género, que es transversal a todas nuestras actividades, y que orienta y enfatiza la igualdad de género en todo el desarrollo del proyecto, especificando la intervención y el empoderamiento de las mujeres, así como de organizaciones fortalecidas y con liderazgos renovados, con participación activa de mujeres y jóvenes, como parte de un proceso de consolidar los esfuerzos promovidos en etapas anteriores.

* Economista. Coordinador del proyecto PROANDINO III.

1. El proyecto es ejecutado por descosur con el financiamiento de Pan Para el Mundo.

Cuadro 1
Población objetivo del proyecto

Lugar	Número de mujeres	Número de hombres
Provincia de Caylloma - Arequipa	74	128
Yanque	20	46
San Antonio de Chuca	54	82
Provincia de Arequipa - Arequipa	73	90
San Juan de Tarucani	73	90
Provincia de Lampa - Puno	178	307
Santa Lucia	99	161
Paratía	79	146
Provincia de Sánchez Cerro - Moquegua	41	81
Ubinas	25	45
Matalaque	4	8
Puquina	12	28
Total grupo meta directo	366	606

Construyendo propuestas de salida a la crisis desde el sur



El Foro Macrosur fue un evento coorganizado por diferentes ONG. Contó con la participación de más de 80 personas del sur.

Por Maria Fernanda Carrillo*

Puno fue sede del segundo Foro Macrosur, realizado los días 23 y 24 de agosto. Asistieron participantes de las regiones de Cusco, Puno, Apurímac, Arequipa, Madre de Dios, Tacna y Moquegua.

Cabe destacar que el primer encuentro de esta naturaleza se desarrolló en Cusco, donde se analizó la crisis social y política desde la perspectiva de la sociedad civil y desde los pueblos quechuas, aymaras e indígenas. En este segundo evento, el objetivo estuvo enfocado en construir una lectura compartida de la coyuntura, pues la crisis de la democracia. Además de iniciar debates para construir una visión alternativa a la descentralización; diseñar propuestas para afirmar la demanda de participación política desde los pueblos del sur; y para discutir sobre cómo debe ser la gestión territorial.

Se dio inicio al foro como lo dictan nuestras costumbres andinas, solicitando permiso a la Pachamama, con ayuda de Yovana Mamani y Rosa Cachi.

La inauguración la hicieron el defensor del Pueblo, Jacinto Ticona; la representante de SER, Miriham Escalante y representante del Consejo de autoridades originarias Mallkus, Jilaqatas y Mama Tallas de la región Puno, Rubén Apaza.

Primer día

Entre las actividades programadas, Carlos Monge y Eland Vera realizaron un balance de la democracia y la amenaza autoritaria. Aquí se precisó que debemos tener una agenda que se centre en las demandas de adelanto de elecciones generales y referéndum sobre una nueva constitución

política, pero que la demanda debe tener contenido y que debemos trabajar en propuestas conjuntas. Estas exposiciones fueron discutidas en un panel donde participaron las presidentas de la organización Bartolina Sisa Puno – OMABASI, Edith Calizaya; y del FEMUCARINAP de Cusco, Maritza Marcavillaca, y de la socióloga y docente universitaria, Patricia Salas.

A continuación, las y los participantes del encuentro pasaron a realizar trabajos de reflexión colectiva, a partir de las exposiciones y el panel.

Los seis grupos participantes identificaron las siguientes problemáticas a nivel político y social en el ámbito regional y macroregional:

- Centralismo y concentración del poder.

- Falta de partidos políticos que representen a pueblos indígenas.
- Violencia de género y discriminación.
- Contaminación ambiental y destrucción de territorios.
- Las alternativas de solución que propusieron fueron:
- Buscar un nuevo modelo, y un nuevo proceso de descentralización.
- Impulsar partidos políticos propios donde se integre la interculturalidad.
- Erradicar el machismo y respetar el derecho a interculturalidad.
- Defensa de los recursos naturales.

El segundo panel fue sobre gobernanza territorial y descentralización lo lideraron; el representante del Consejo de autoridades originarias, Rubén Darío Apaza Añamuro; Nilo Cruz Cuentas de Arequipa y Elsa Merma Ccahua de AMDETECK/PAMETEC Cusco.

Algunas de las ideas comentadas en este panel fueron; la necesidad de tener agendas locales, macrorregionales y nacionales comunes, así como impulsar procesos de democracia participativa. También se lanzó una idea sobre la construcción, a largo plazo, de un país confederado plurinacional.

Los comentarios finales estuvieron a cargo de Carlos Monge y Eland Vera. En estos alcances se comentó que debemos rescatar el valor aymara, quechua y sus demandas, pero también que se debe abrir el abanico e incluir demandas nacionales, además de pensar en cómo involucrar a los sectores que no protestan.

Sobre la gobernanza se enfatizó en la necesidad de informarnos y entender bien como se gobiernan hoy nuestros territorios, resaltando la relación inadecuada entre el nivel nacional y regional, puesto que muchos de los procesos a gran escala se coordinan desde Lima y no desde los gobiernos regionales.

Segundo día

Este día inició con la exposición sobre identidad cultural, territorio, democracia y derechos humanos a cargo de Ana Pino, Vicente Alanoca y Myluz Quispe.

En esta exposición se hizo hincapié en que la interculturalidad es el diálogo entre culturas y se emplearon dos términos; la cultura occidental moderna de matriz antropocéntrica y la cultura andino amazónica que es de matriz holística. La primera, configura el sujeto individual como eje del universo, separa objeto de sujeto, así como tiempo de espacio. En la andina amazónica, configura la relación en la pacha, donde todos son sujetos y uno existe porque existe el otro.

Estas exposiciones, así como el panel que la comentó, sirvió para discutir en el auditorio sobre las diferentes miradas sobre el desarrollo y el vivir en comunidad, y cómo estas visiones no son recogidas de forma adecuada en las nomas que rigen nuestro sistema democrático.

El evento cerró con un pronunciamiento conjunto. Resaltamos algunos de los pedidos y declaraciones que se realizaron en este documento:

- Se demanda al Poder Ejecutivo reparaciones individuales y colectivas y no impunidad a favor de las víctimas de la masacre del régimen de Dina Boluarte, perpetrado por la PNP y las FFAA en las regiones de Puno, Cusco, Apurímac, Arequipa y Ayacucho.
- El cese a la persecución de dirigentes, dirigentes, líderes y lideresas y dejar de criminalizar la protesta social.
- La generación de espacios de formación política desde los territorios para que los pueblos originarios tengan nuevas formas de representación política en espacios regionales, macro regionales y nacionales en la toma de decisión sobre el destino y futuro del país.
- La construcción de una agenda indígena desde el sur para reivin-

dicarnos como actores políticos y construir nuevas formas de gobierno democrático de nuestros territorios desde nuestras organizaciones y autoridades, y nuevas formas de descentralización que equilibren el poder centralista de Lima.

- Rechazo al extractivismo que destruye la madre tierra, contaminando agua, biodiversidad y afectando gravemente la salud de las personas. Por eso se exige al Estado efectiva regulación y control ambiental y social de las actividades extractivistas para proteger los recursos renovables.
- La reafirmación del compromiso de la Macrosur de seguir luchando por un nuevo pacto social que se traduzca en una nueva constitución donde se reconozca su existencia, identidades y derechos, por ello se anuncia que seguirán exigiendo el referéndum para una nueva constitución.

Un camino por andar

Las organizaciones de la macrosur creen que la salida a la crisis se dará escuchando a las poblaciones organizadas, atendiendo sus demandas políticas de adelanto de elecciones generales y organizado un referéndum para decidir sobre un cambio de constitución y la creación de una asamblea constituyente para ello.

Tomando en cuenta las demandas recogidas durante los eventos de Cusco y Puno, en el programa de la tercera reunión del año que se realizará en Arequipa, va a considerar un bloque para revisar cuál fue el camino de los pueblos originarios de otros países andinos para que se incluyan sus demandas en las políticas nacionales de sus países y ver cómo podemos hacerlo en el país.

También tendremos un bloque para discutir alternativas para repensar la democracia en el macrosur y el país.

* Estudiante del último ciclo de Comunicación de la Universidad Católica Santa María.

Experiencia de comercialización de palta hass en Paúcar del Sara Sara



Presentación de la palta en cajas de cartón

Por Vilma A. Condori Suca*

Cada proceso de comercialización, es una experiencia. Durante la campaña 2022-2023, las condiciones climáticas influyeron considerablemente en la maduración, cosecha y precio de la palta. Desde inicio de la floración de la palta (abril 2022), hubo limitación en los volúmenes de agua de riego. En la etapa previa a la cosecha (diciembre 2022) hasta dos semanas antes de la cosecha (marzo 2023), se presentaron fuertes lluvias y disminución de las temperaturas, lo que retrasó la maduración de la palta y postergación de la cosecha. Este retraso repercutió directamente en el precio, reduciéndose entre 0.3 a 0.5 céntimos por kilo de palta de una

semana a otra.

Con la finalidad de obtener volumen y calidad de la palta hass según exigencias del cliente, se realizó asesoramiento técnico en campo de forma personalizada desde mayo 2022 hasta 1 semana antes de la cosecha (abril 2023). Esto se realizó en el marco del proyecto “Mujeres del sur de Ayacucho empoderadas económica y políticamente participan en el fortalecimiento del desarrollo local rural”¹

Para determinar la fecha de cosecha, se realizó la determinación de materia seca de la palta en tres momentos (fines de febrero, mediados de marzo

y segunda semana de abril), sacando muestras por anexo a fin de tener resultados representativos. Los resultados mostraban en algunos casos, diferencias de hasta 3% de materia seca. Frente a ello se decidió cosechar la palta desde el calibre 12 a 24 (160 a 360 gr) y que la palta no tenga coloración verde oscuro.

Ordenando la mercadería

Con la finalidad de planificar el proceso de la comercialización, realizamos reuniones con la “Asociación de Productores Agroindustriales en la Provincia de Paucar del Sara Sara”, coordinándose: Trámite de Certifica-

do de Lugar de Producción (CLP) determinación de la materia seca de la palta, evaluación del volumen de producción, precio de venta, transporte, documentación para entrega de la palta, elección del socio que viaja a Ica para la entrega la palta, logística para la cosecha y acopio.

Fueron 21 socios los que tramitaron y obtuvieron el CLP en la primera semana de febrero 2023, estando aptos para la venta de la palta a mercado asiático (China) y al mercado europeo (Europa).

Elección del cliente

Luego de analizar los parámetros (ver cuadro 1), se decidió vender la palta a la empresa Agrícola Tarpuy S.A, empresa dedicada a la agroindustria, ubicada en Ica.

El proceso de selección y empaque de la palta se realizó en la planta procesadora doña Vilma, ubicada en el distrito de San Clemente en Ica. Tras este proceso, la oferta de venta fue de 11199.35 kilogramos de palta Hass, que después fueron vendidos.

Cabe precisar que los clientes analizan los siguientes parámetros para ser elegibles:

- Precio de la fruta por calibres (ver cuadro 2).
- Distancia a la planta de procesamiento.
- Disponibilidad de transporte.
- Costo de transporte de Pauza a la planta de procesamiento.

Participantes en la comercialización

El número de socios que participaron en la comercialización conjunta fueron 21 (7 mujeres Y 14 varones). La palta fue acopiada de los distritos de: Pauza, Lampa, Colcabamba, Marcabamba y San Javier de Alpbamba. Una vez contratado el transportista, se programó y realizó la cosecha los días 22 y 23 de abril.

El día 24 de abril 2023, se entregó la palta al representante de la empresa Agrícola Tarpuy, en la planta procesadora doña Vilma. Se entregaron en la planta: 12263 kilogramos bru-

tos. Finalmente fueron exportados 11199.35 kilogramos, descartándose 364.6 kilogramos.

Al mercado asiático se destinaron 8979.12 kilogramos y al mercado europeo: 2220.23 kilogramos

Las liquidaciones se hicieron al tesoro de la Asociación desde el 15 de mayo del 2023.

Colofón

Luego de la reciente experiencia de comercialización, los socios manifiestan que su experiencia en la comercialización es un constante aprendizaje. Son conscientes que requieren mejorar los volúmenes de producción y los puntos débiles del proceso de la comercialización. Se encuentran motivados en el fortalecimiento de la producción y comercialización para la siguiente campaña 2023-2024.

* Ingeniera agrónoma. Responsable del componente agronómico del proyecto "Mujeres del sur de Ayacucho empoderadas económica y políticamente participan en el fortalecimiento del desarrollo local rural"

1. El proyecto es financiado por la Fundación Paz y Solidaridad de Navarra.



Pesando la palta en Pauza

Cuadro 1 Parámetros exigidos por los clientes

Certificado fitosanitario de SENASA	CLP
Materia seca	21.5% - 24%
Calibres	10 -30.
Cáscara	Limpia, libre de querezas

Cuadro 2 Precios según calibre

Mercado	Calibre	Precio
China	12 a 18	4.50
	20 a 24	3.50
	26 a 30	1.60
Europa	12 a 18	3.80
	20 a 24	2.80
	26 a 30	1.80
Nacional - Ica	Descarte	0.20

La profundización de la crisis*



Foto: Plataforma Digital Única del Estado

A 100 días de su gobierno, Boluarte se hunde en denuncias por corrupción. Su primer ministro, Luis Otárola, la defiende a capa y espada.

Resulta inaceptable lo que ocurre en el gobierno nacional y el Congreso de la República, pero parece peor lo que puede estar por venir.

Si tuviéramos el Estado en nuestras manos, es solamente un decir, si controláramos los gobiernos municipales, las regiones y por cierto el Poder Ejecutivo y el Parlamento, la crisis se estaría administrando de otro modo. Hay un amplio sector de la ciudadanía que lo haría de manera distinta. De lo contrario, el gobierno tendría otro nivel de aprobación y no el enorme y ascendente rechazo actual. Si hubiera partidos políticos negociando en el escenario nacional y diálogo, podríamos participar en un juego democrático.

No se diría, como lo expresan comúnmente los canales de televisión nacional y los diarios, que muchos de los problemas de inseguridad que tenemos son por la violencia del comunismo terrorista y la masiva presencia de

inmigrantes venezolanos. No se haría un escándalo en un vaso de agua por el tema Polay, jugando con los miedos de un sector de nuestra sociedad a partir de un caso que tiene más de 15 años en la Comisión Interamericana de Derechos Humanos, que tampoco es la Corte.

En cuanto al narcoterrorismo, son específicamente un grupo muy pequeño y sin ningún proyecto político trabajando desde hace veinte años como fuerza de choque de las bandas internacionales de drogas y de cientos de grupos de narcotraficantes pequeños, muchos de ellos mochileros individuales. Son muchos más los policías y soldados en la zona (en las bases contrasubversivas instaladas por el ejército con presencia de tropas extranjeras) que la totalidad de los llamados terroristas cuyo número es incierto, pero se calcula que no llegan a quinientos militarizados como fuerza combatiente. Sabemos, por el contrario, que los principales actores que operan en el VRAEM y ahora en

otras regiones del país como la frontera con Brasil, son traficantes de cocaína con gran poder económico y creciente autoridad política, que actualmente producen más de mil doscientos millones de dólares anuales, comparables a partes importantes de nuestra agroexportación nacional.

No obstante, es difícil imaginar como posible conformar prontamente un gobierno capaz y oportuno para tomar en serio las previsiones indispensables ante el MEGA Niño que está por llegar y que podría producir, durante los próximos meses efectos perjudiciales en la economía, en particular en la producción agrícola. Nuestra desconfianza ciudadana y la falta de compromiso y proactividad con los temas del poder nos están condenando por adelantado a soportar la devastación nacional que dejará el fenómeno climático a presentarse los próximos meses, ya pronosticado en exceso por la comunidad científica internacional. No existe ninguna movilización nacional para prepararnos

a enfrentar con algún éxito este fenómeno climático que nos golpeará.

A lo anterior se suma la creciente crisis económica internacional cuyos efectos ya impactan en el Perú en consumo, inversiones y exportaciones. Los gobernantes saben bien que esa debiera ser la verdadera prioridad nacional en este momento y no la importación de limones o cambios en el menú para calmar los ánimos de los consumidores.

Ignorando las demandas del país, el gobierno Boluarte/Otárola está terminando de destrozando lo poco que habíamos avanzado en tener un mayor desarrollo nacional de los derechos ciudadanos, en un manejo presupuestal con alguna preocupación por mejorar la salud y la educación en un clima de cierta confianza en el futuro. Un futuro que ahora es totalmente incierto.

En la actualidad el empobrecimiento de la población ya supera al 30% de los ciudadanos del país y los datos económicos y las proyecciones nos llevan a especular que en el año 2024 tendremos un decrecimiento más acelerado del que ya ha mostrado el PBI durante el presente año. Las cifras de un PBI con un signo negativo muestran sin tapujos el empobrecimiento en que ha caído el país.

La salida política a la crisis pasa por reconocer que es inaceptable en una democracia que sus gobernantes, deslegitimados hace mucho tiempo por su innegable mal desempeño, persistan en negarse a realizar los cambios que urgen. Lo que percibimos es más bien el aceleramiento del proceso de desinstitucionalizar el Estado, que es la manera que han hallado para asegurar su permanencia y estabilidad como congresistas e integrantes del poder Ejecutivo, en abierta alianza autoritaria.

La salida sin explicaciones de cuatro ministros y el cambio de carteras en dos más, revela los ánimos con los que se gobierna y la confianza alcanzada entre una mayoría oportunista y conservadora en la avenida Abancay y el cogollo formado en torno a Otárola / Boluarte para mantenerse en el poder hasta donde se pueda.

* Artículo de opinión publicado en el blog Desco Opina el 9 de setiembre.

Radiografía de la legitimidad del poder Ejecutivo y el poder Legislativo

Compartimos los principales resultados del Informe de Opinión realizado por el Instituto de Estudios Peruanos en setiembre. Recoge datos a nivel nacional. La encuesta se realizó en setiembre.

Aprobación de la presidenta Dina Boluarte



Uno de cada diez encuestados respalda su gestión. Mayoritario 82% la desaprueba.

¿Usted aprueba o desaprueba la forma como Dina Boluarte está conduciendo su gobierno?

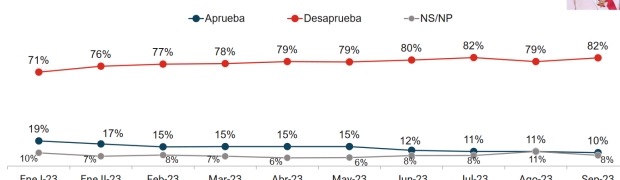

Base setiembre 2023: total de entrevistados - Nacional (1210)

Aprobación del Congreso



No hay variaciones con respecto al mes de agosto. Se mantiene con una desaprobación del 90%.

¿Usted aprueba o desaprueba el desempeño del Congreso de la República?

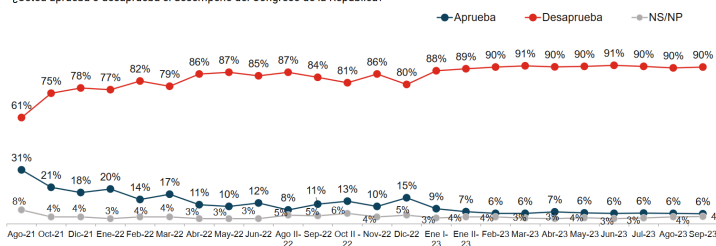

Base setiembre 2023: total de entrevistados - Nacional (1210)

Acuerdo o desacuerdo con intervención del Congreso en el sistema nacional de justicia



Existe un mayoritario desacuerdo con que el Congreso intervenga en el sistema nacional de justicia.

¿Está usted de acuerdo o en desacuerdo con que el Congreso intervenga en el sistema nacional de justicia? (Leer opciones)

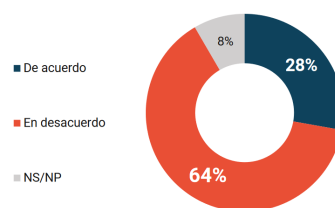

Base setiembre 2023: total de entrevistados - Nacional (1210)

Acuerdo o desacuerdo con una posible destitución del Jefe del Jurado Nacional de Elecciones



El 64% de los encuestados se encuentra en desacuerdo, mientras que el 27% menciona estar de acuerdo con que el Congreso pueda destituir al jefe del JNE.

¿Está usted de acuerdo o en desacuerdo con que el Congreso pueda destituir al jefe del Jurado Nacional de Elecciones? (Leer opciones)

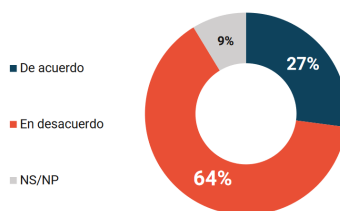

Base setiembre 2023: total de entrevistados - Nacional (1210)

Sinchi Warmi 2.0 o cómo empoderar a las lideresas

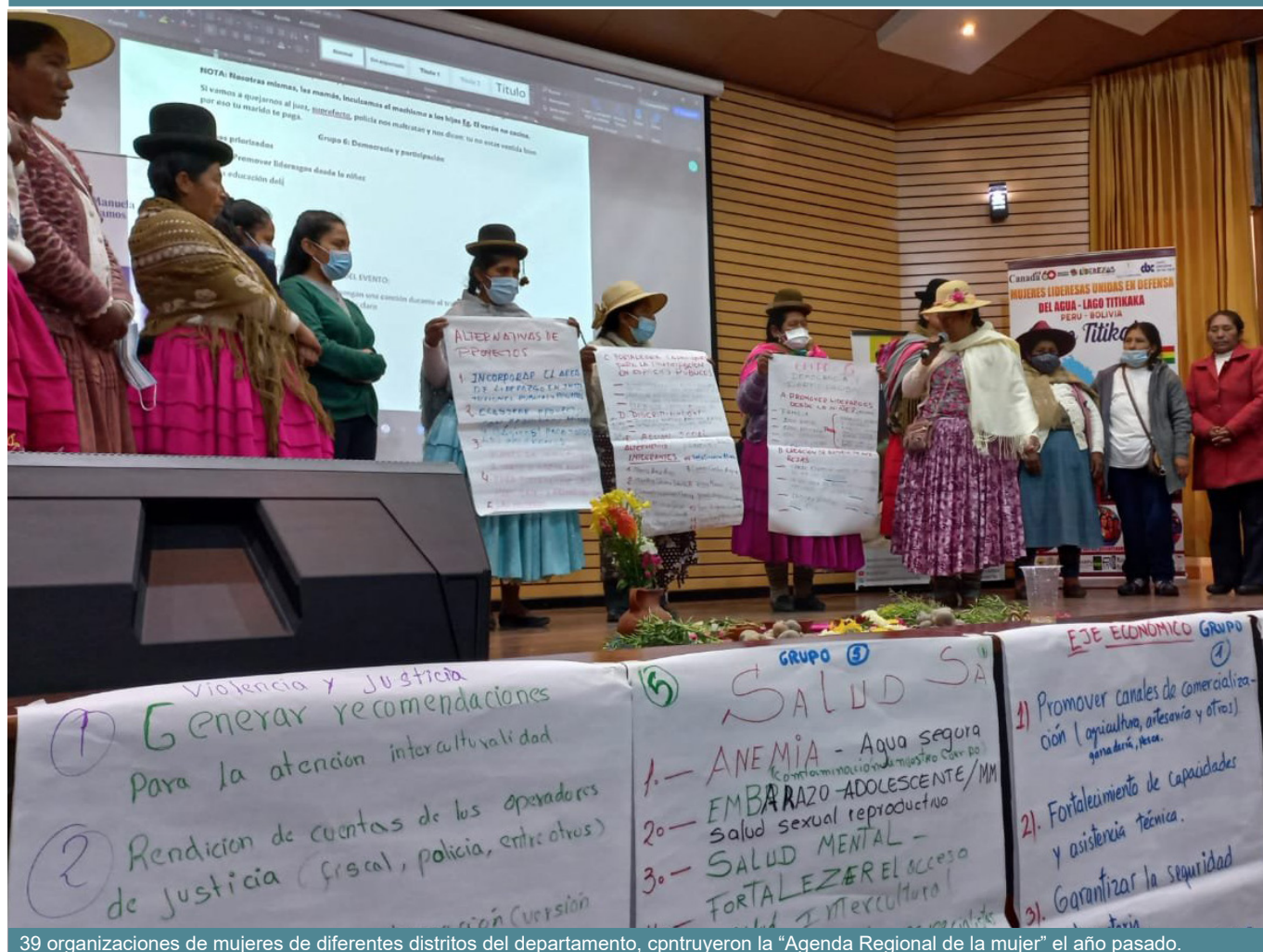

39 organizaciones de mujeres de diferentes distritos del departamento, opntruyeron la "Agenda Regional de la mujer" el año pasado.

Sinchi Warmi nació en descosur como un programa de capacitación de liderazgo dirigido a mujeres¹, con un diseño que considera a la mujer como un todo (persona – habilidades blandas, plan de vida, desarrollo de capacidades, habilidades de liderazgo) con enfoque ambiental, intercultural y de género.

La implementación del Sinchi Warmi ha contribuido en el empoderamiento de las mujeres de la Reserva Nacional de Salinas y Aguada Blanca (RNSAB), representantes de organizaciones de base, el desarrollo de nuevos liderazgos y su incorporación a espacios de concertación, opinión y de toma de decisiones a nivel local.

Estos resultados nos permiten esca- lar la propuesta como Sinchi Warmi

2.0 hacia la implementación del pro- grama de formación de lideresas de organizaciones de base y de segundo nivel en espacios regionales de Puno.

Resultados y perspectivas

Entre los resultados obtenidos con el Sinchi Warmi, podemos resaltar la incorporación de la primera mujer en el Comité de Gestión de la RNSAB, la instancia de mayor jerarquía para la gobernanza del Área Natural Protegida por el Estado. XXX ocupó el cargo de vicepresidenta durante el periodo xxx- xxx. Así mismo, se han formado voceras que tienen el rol de difundir la importancia de las cabeceras de cuenca para la seguridad hídrica y el rol que cumplen las mujeres en las acciones de conservación y adaptación al cambio climático participado en

distintas instancias y espacios locales, regionales, nacionales e internacionales, con el propósito de difundir las acciones de conservación y adaptación al cambio climático en RNSAB.

Esta nueva etapa del Sinchi Warmi en Puno, complementará el proceso emprendido por las mujeres aymaras, quechuas y uru, agrupadas en diferentes organizaciones a lo largo del departamento. Ellas, con el apoyo del Colectivo Regional de la Sociedad Civil Puno², han construido de forma participativa La Agenda Mujer Puno, que fue reconocida por una resolución regional del Gobierno Regional de Puno.

El Sinchi Warmi 2.0 desarrollará en sus participantes capacidades y habilidades para que puedan ser agentes

de cambio y puedan realizar incidencia en acción climática, especialmente en los puntos concertados en la agenda sobre el área temática de medio ambiente.

El porqué del enfoque de Sinchi Warmi 2.0

El cambio climático no es neutral al género, ya que sus impactos están fuertemente vinculados a la desigualdad socioeconómica y al nivel de pobreza de los hogares. En las ciudades de América Latina y el Caribe (ALC), la pobreza tiene rostro femenino; 1 de cada 4 hogares (la tasa más alta a nivel mundial) está encabezado por una mujer, las mujeres y niñas experimentan impactos desproporcionados en consecuencia del cambio climático, las Naciones Unidas estima que, a nivel global, las mujeres y niñas tienen 14 veces más probabilidades que los hombres de morir durante un desastre climático y representan el 80% de las personas desplazadas. Por tal motivo, durante los últimos dos años las organizaciones de mujeres han colaborado con gobiernos para formular políticas con el fin de lograr acuerdos y establecer acciones concretas para conseguir la igualdad de género y visibilizando el importante rol que cumplen en la protección del planeta.

Las mujeres tienen un rol clave en la defensa del medioambiente, son referentes de la conservación de culturas indígenas que encuentran como punto fundamental la preservación de la naturaleza, en flora y fauna, considerando que tienen mayor conexión con la naturaleza desde la recolección de agua para cocinar y limpiar, el uso de la tierra para pastorear del ganado, la agricultura, la búsqueda de alimentos en ríos, la recolección de leña, etc. Las mujeres de todo el planeta utilizan e interactúan a diario con los recursos naturales y los ecosistemas por ello sienten en mayor proporción los efectos del cambio climático ya que tienen que adaptarse y buscar nuevas formas de producción y riego ante la escasez del agua. Por ello, son consideradas como agentes para el cambio porque entienden la necesidad de protección de sus recursos, sus tierras y el agua.

Por eso, nos parece fundamental que las mujeres sean reconocidas por el Estado como agentes valiosos de acción para la conservación de los recursos naturales y la adaptación al cambio climático. A la vez, las mujeres son conscientes que para eso suceda tienen que empoderarse para realizar acciones de incidencia, tener claridad en la evidencia de los cambios que quieren promover y formar sus vocerías para que sean escuchadas.

El diseño

Los talleres se dividirán en cinco módulos y se ejecutarán de manera híbrida, presencial y virtual entre los meses de octubre y diciembre. Para estimular su participación se ha previsto cubrir costos de teléfono y parte de los pasajes terrestres de las mujeres que vengan de otras provincias de Puno para los talleres presenciales que se desarrollarán en la capital de la región.

Al finalizar el taller se ha previsto la realización del primer encuentro de mujeres por la acción climática: Generación de sinergias y acuerdo de acciones para promover la agenda climática, que se desarrollaría en esta ciudad altiplánica.

Sinchi Warmi 2.0 es promovido por descosur y el grupo Propuesta Ciudadana en articulación con el colectivo Regional de la Sociedad Civil Puno. Programa impulsado en el marco de la Agenda Regional de la mujer Aymara, Quechua y Uru de Puno.

1. El Programa fue implementado primigeniamente por el proyecto "Mejora de las condiciones para la igualdad de género de familias rurales alto andinas" (julio 2018 - octubre 2021), financiado por GETM. Continúa implementándose en la RNSAB con el proyecto "Mujeres del Agua: Reconocimiento del papel de las mujeres altoandinas en la gestión sostenible de los recursos naturales", financiado por EmpAct

2. El colectivo está conformado por la Asociación SER, el Movimiento Manuela Ramos, DESCOSUR, IDECA PERU, ISAIAS, la Pastoral Universitaria, la Asociación DHUMA, la Asociación FEDERH, el CBC, CEDEPAS CENTRO, Integral de Asistencia AMACHAY, CEADMUN, y la Mesa de Concertación de Lucha Contra la Pobreza - Puno.

*Te invitamos
a conocer
nuestra casa.*



*La dejamos
abierta
para ti*

Galería

Actividades
Personajes
Talleres
Trabajadores
en acción

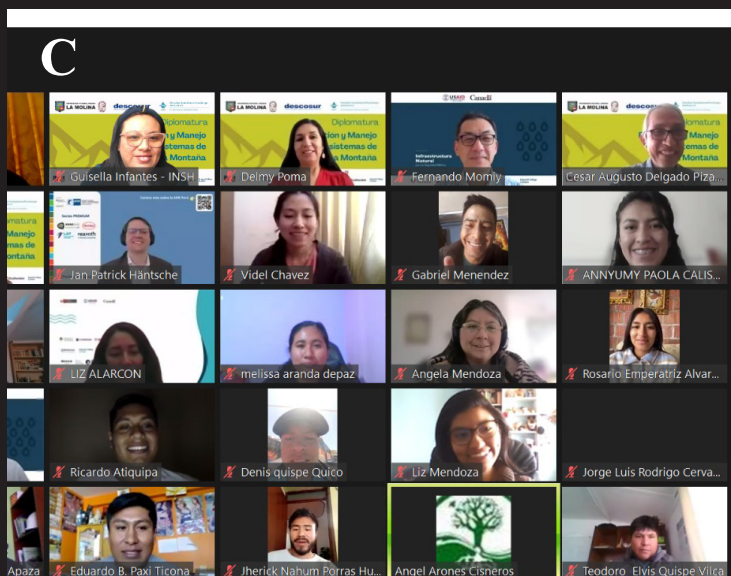

A. El 28 de setiembre descosur recibió una distinción de la Gerencia Regional de Educación por el “valioso aporte y servicios distinguidos en bien de la educación regional y nacional”, por los diferentes proyectos y actividades para mejorar las capacidades de los docentes y de su alumnado. La distinción fue recibida por Rodolfo Marquina Bernedo, miembro del Consejo Directivo de nuestra institución.

B. En la primera quincena de setiembre, realizamos una serie de visitas a los diferentes grupos acompañados que participan de los microproyectos ejecutados por descosur en con coordinación con el Grupo Propuesta Ciudadana en Umachiri (Puno), Pampa Cañahuas (Arequipa), y Pinaya (Puno). Los microproyectos están relacionados a la producción de vacunos de leche, la comercialización de artesanías a base de fibra de alpaca, y la comercialización organizada de fibra de Alpaca.

C. El 16 de setiembre iniciamos la Diplomatura en Gestión y Manejo de Ecosistemas de Alta Montaña, una iniciativa promovida por descosur, en colaboración con un grupo de instituciones comprometidas con la alta montaña y el desarrollo sostenible. Su propósito es fortalecer las capacidades de jóvenes talentosos y comprometidos con el desarrollo, para que puedan identificar, analizar y proponer soluciones concretas a los desafíos que se presentan en los ecosistemas de alta montaña.



D. El pasado 9 de setiembre se desarrolló el taller de clausura de la cuarta edición de nuestro Programa de Liderazgo para mujeres “Sinchi Warmi”. Esta sesión final cerró con 45 mujeres de la Reserva Nacional de Salinas y Aguada Blanca (RNSAB). Se comprometió a esta nueva promoción al seguimiento de la implementación de la Agenda de Género de la RNSAB.



E. El 20 de setiembre se llevó a cabo la clausura del curso de capacitación en “Desarrollo de Productos en Fieltro”, una consultoría ejecutada por descosur y financiada por el CITE TEXTIL CAMELIDOS Arequipa. Participaron 40 mujeres, 20 artesanas de la Reserva Nacional de Salinas y Aguada Blanca, entre ellas. El curso se desarrolló en ocho módulos de fieltro en técnicas húmeda y seca

F. El 20 de setiembre en la comunidad de Quillisani, se realizó el primer módulo del Programa de Capacitación en Ganadería Regenerativa, con la participación 40 productoras y productores (12 mujeres y 28 hombres). Esta actividad se viene realizando en coordinación con la Municipalidad Distrital de Paratía y la ONG descosur, bajo la responsabilidad del MVZ Denis Quispe Quico, y con el apoyo del PROGRAMA PAÍS.

Este programa de capacitación se dictarán en cada distrito que forma parte del ámbito del proyecto PROANDINO III, financiado por Pan Para el Mundo y ejecutado por descosur.



Elecciones, jueces y medios: actores de época en América Latina

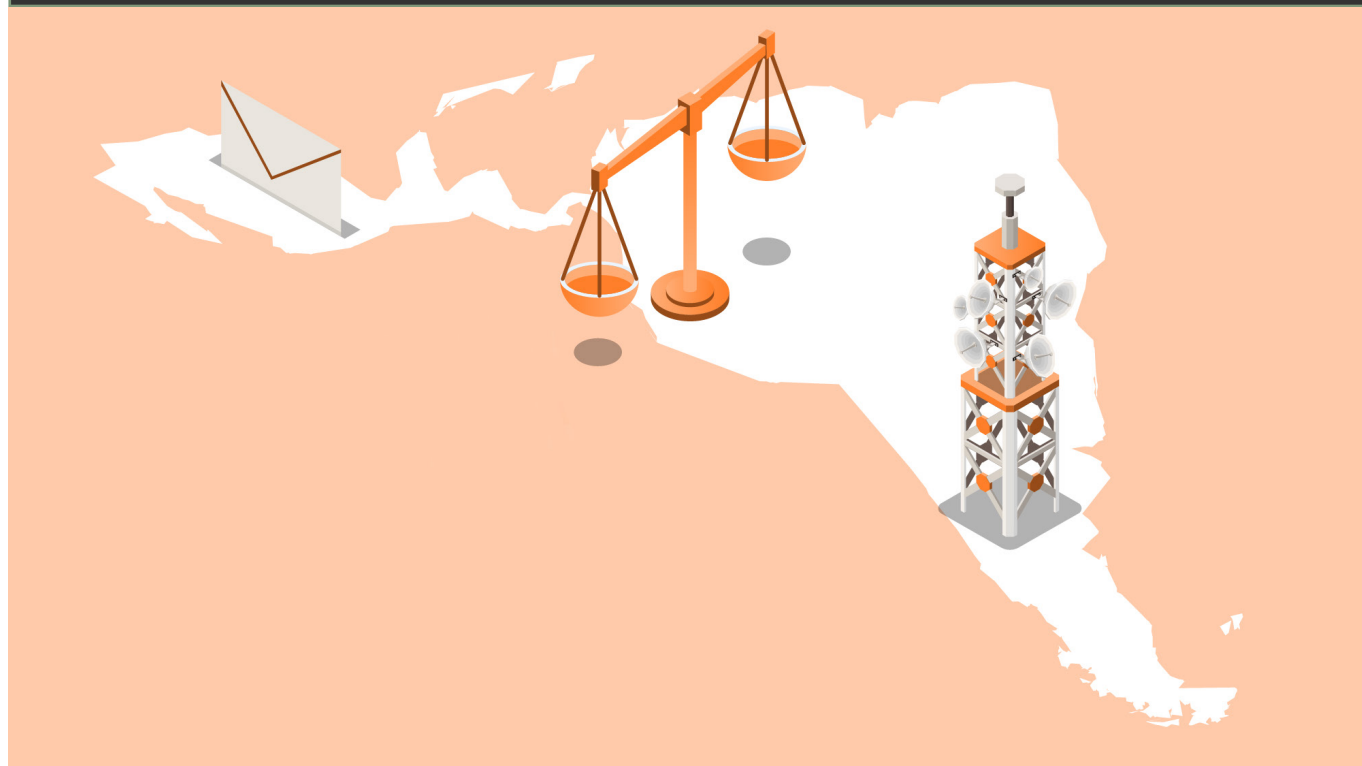

Por Sergio Pascual **

Para quien poco a poco va conociendo las particularidades de los distintos ecosistemas políticos de los países latinoamericanos, la tarea de escribir sobre la dinámica general de la región se torna ardua.

Es ardua porque exige alejarse de dinámicas políticas nacionales enormemente complejas y ricas en sí mismas. A pocas semanas de volver del epicentro de la batalla por la sucesión presidencial en México y casi haciendo las maletas para acudir a la segunda vuelta de las elecciones en Ecuador, ¿cómo escapar de la particular excitación que supone observar la consolidación del extraordinario proyecto político de Morena?, ¿cómo obviar la situación concreta de un Ecuador que se enfrenta a su destrucción a manos de las mafias del narcotráfico?, ¿cómo no analizar con inquietud las especificidades

del aterrador fenómeno de Milei en Argentina, la dinámica política constituyente en Chile, el peculiar esfuerzo de Gustavo Petro en Colombia por cumplir con el mandato de las urnas, o el descorazonador y singular lamento del pueblo peruano que tiene a su presidente electo, Pedro Castillo, en la cárcel?

Aun así, advertido ya el lector de que la generalización es un ejercicio de funambulismo, me atreveré a ensayar una lectura general afirmando que América Latina está hoy en pleno vórtice de una disputa política por la hegemonía, en una suerte de empate catastrófico en el que —con excepciones— la nueva hegemonía electoral progresista aún no logra asentarse ante la resistencia de las fuerzas reaccionarias. Veámoslo.

A finales del siglo XX, el ideario neoliberal y sus Gobiernos disfrutaron

de dos décadas de hegemonía en la región. En aquellos años los procesos electorales no eran puertas al cambio político, sino al recambio de élites gestoras de un statu quo que se sabía sólido, inexpugnable. Esta solidez se sustentaba sobre los cimientos de la brutal represión de las dictaduras que asolaron el continente —particularmente en el cono sur— en los años 70.

Con el siglo XX, a hombros de una nueva generación de mujeres y hombres y a la vista de los catastróficos resultados sociales del neoliberalismo, América Latina giró políticamente. Fueron los años en los que Hugo Chávez, Evo Morales, Rafael Correa, Pepe Mujica, Fernando Lugo, Lula da Silva y Néstor Kirchner vencían elección tras elección y en los que América Latina disfrutó de una década de avances sociales en los que se logró reducir la pobre-

za del 45,5 % en 2004 al 27,8 % en 2014.

Sin embargo, esta década de hegemonía de las fuerzas progresistas en las urnas se vio pronto amenazada desde los tres frentes que mantiene la oligarquía latinoamericana en su poder: el comunicativo, el judicial y el militar.

En Honduras, Bolivia y Perú la solución fue expeditiva: el golpe de Estado con apoyo de las fuerzas armadas. Así desbancaron a Manuel Zelaya, al propio Evo Morales —con apoyo de la OEA— y más recientemente a Pedro Castillo. Pero estamos en el siglo XXI y las soluciones militares no pueden sostenerse como en el XX. Tras el golpe, Bolivia volvió a celebrar elecciones y Luís Arce —heredero de Evo Morales—, arrasó en las urnas. En Honduras, Xiomara Castro logró la victoria electoral a 13 años del golpe contra Zelaya. Entre tanto, la golpista Dina Boluarte en Perú no llega al 10 % de apoyo en las últimas encuestas. Con el tiempo, una nueva victoria del progresismo en Perú solo dependerá de la propia capacidad de éste para organizarse bajo las difíciles condiciones de represión que asolan al país.

En el resto del continente, allí donde un golpe militar se hacía más difícil, nació el lawfare, es decir, la sistemática destrucción de la reputación pública de los principales dirigentes latinoamericanos a manos de una sólida alianza entre la prensa y el poder judicial manejados y corrompidos desde el poder económico. El proceso se repitió una y otra vez: de un lado la prensa construía acusaciones, de otro, fiscales y jueces a sueldo creaban artificios judiciales para alimentar la espiral del descrédito. Que esos juicios llegaran a su fin o no, era lo de menos, lo importante era lograr destruir la imagen de los dirigentes de izquierda: así, Lula da Silva fue injustamente encarcelado —y solo años después exonerado—; Dilma Rousseff y Fernando Lugo fueron depuestos de sus presidencias tras intensas campañas me-

diáticas; en Ecuador, en uno de los casos más estrambóticos de la historia del derecho, Rafael Correa fue acusado de “influjo psíquico” para que otros delinquieran; Cristina Fernández de Kirchner fue perseguida hasta la extenuación, denunciada o imputada en hasta 654 expedientes, siempre con el apoyo y respaldo de los principales medios de comunicación.

Y cuando todo le falla, a la derecha le queda el bloqueo institucional. Intentar hacer fracasar el impulso político de cambio de los dirigentes de izquierda para tratar de convertirlos en caricaturas decepcionantes, para estigmatizarlos como incapaces, ineficaces o autoritarios y socavar sus Gobiernos. Así, en México, el bloque del PAN-PRI y PRD, con el apoyo mediático y judicial, bloquea obras esenciales como las del Tren Maya y reformas cruciales, como la que intentaba limitar el poder del oligopolio de las empresas privadas en el sector eléctrico. En Colombia, el Congreso ha paralizado la reforma de la salud y comprometió la reforma laboral, mientras acosa al presidente Petro desde los medios y la justicia por el caso “Nicolás Petro”. En Chile, la inmensa capacidad comunicativa de los defensores del modelo económico pinochetista no pudo impedir la llegada al Gobierno de Gabriel Bóric, pero sí ha logrado hacerse con poder de bloqueo en las Cámaras y el control del proceso constituyente.

Por otro lado, la derecha quiere volver a ser competitiva en lo electoral y no sabe cómo hacerlo. Al día de hoy explora dos vías. El sector más autoritario experimenta con el histrionismo del dextropopulismo, una suerte de thatcherismo trumpista con ecos del golpismo latinoamericano. José Antonio Kast en Chile y Rodolfo Hernández en Colombia son un ejemplo fracasado de estos intentos. Bolsonaro en Brasil tuvo éxito en solo una legislatura y en estos momentos la incógnita es si Milei, quizá el más lunático de entre estos actores, lo logra en Argentina.

Otro sector de la derecha explora el modelo contrario. Asumiendo la hegemonía de la izquierda en términos electorales, saltan al ruedo a disputar en su cancha con candidatos/as de rostro amable y propuestas de tono ecosocial. Es el caso de Xórchil Gálvez en México o de Daniel Noboa en Ecuador.

Este es el terreno de juego hoy. De un lado una izquierda cada día más consciente de que si no disputa el poder mediático y no erradica la corrupción del poder judicial, está condenada a ser desbancada por éstos. De otro, una derecha latinoamericana que no renuncia al bloqueo, al lawfare y al asesinato reputacional al tiempo que se desespera por encontrar fórmulas que la hagan competitiva en las urnas.

Quizá el que mejor ha entendido este escenario es Andrés Manuel López Obrador. Desde sus Mañaneras —ruedas de prensa diarias del presidente— marca la agenda mediática cada día al tiempo que: 1. divulga la acción de gobierno y 2. provee un marco interpretativo a la realidad de las disputas políticas que, de otro modo, estaría ausente de los medios de comunicación de masas.

En definitiva, estamos ante una América Latina que se disputa con armas desiguales, una América Latina en la que la hegemonía progresista en las urnas pugna por sacudirse las cadenas con las que la atenazan desde poderes no electos —medios, judicatura, economía—. Solo si lo logra podrá llevar a cabo sus proyectos y abrir —ojalá— nuevas décadas de estabilidad y progreso.

* Artículo publicado en <https://www.celag.org> el 20 de setiembre de 2023.

** Sergio Pascual, Ingeniero de Telecomunicaciones y Antropólogo (España). Fue el primer secretario de organización de Podemos, cargo que dejó tras las elecciones del 20D de 2015. Fue diputado en el Congreso español durante las legislaturas XI y XII además de Presidente de la Comisión de Fomento de la Cámara

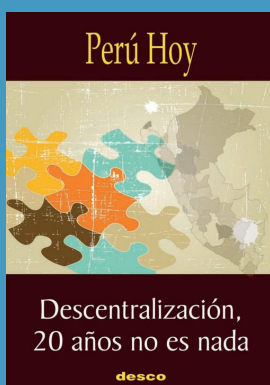

Perú Hoy: descentralización, 20 años no es nada

Autores varios

El sentido del título de esta entrega: Descentralización, 20 años no es nada, alude al largo tiempo de postergación que tiene una demanda que ha sido escamoteada múltiples veces; por ello es urgente replantear el proceso descentralizador como parte de los pasos que requerimos como sociedad para enfrentar las desigualdades y exclusiones que nos caracterizan y darle contenido a la democracia y al ejercicio de derechos a los que

Lecturas

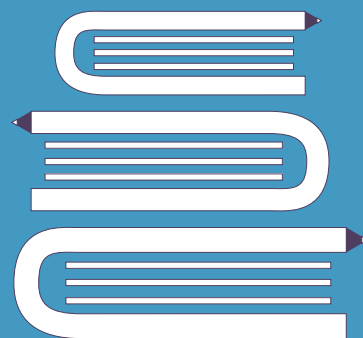

Quehacer: La protesta

Autores varios

La protesta es el eje de este número, donde los artículos presentados son acompañados por dos entrevistas. La primera al historiador José Luis Rénique y la segunda a los sociólogos Carmen Ilizarbe y Omar Coronel. Atendemos también el papel de las mujeres movilizadas, de los medios de comunicación y el protagonismo indígena-campesino en este estallido social. También otros artículos internacionales y culturales de gran valía.



De ilusiones, conquistas y olvidos. La educación rural en el Perú

Autor: Pedro Gamio Aita

Este documento de trabajo plantea una aproximación a una serie de preguntas recurrentes en el debate público respecto a la participación del gas natural en la matriz energética peruana, los retos asociados al cumplimiento de los acuerdos internacionales para la reducción de emisiones asumidos por el país y las rutas habilitadas para propiciar una transición energética justa.

Publicación elaborada con el apoyo de:

Brot
für die Welt